郵政局掛號認爲新聞紙類

盛京時報

陰曆甲戌二月廿五日
昭和九年四月八日
西曆一千九百三十四年

本報價目本埠每份每月一圓一角（國幣） 外埠郵費在內每份每月一圓三角（國幣） 零售每份五分（國幣） 廣告刊費五號字每行十三字一日一圓（國幣）長期另議

發行人 染谷保藏
編輯人 菊池貞二
印刷人 東光明
發行所 奉天稠田町九番地 盛京時報社
電話（編輯部（日）三二八二番 營業部（日）二〇二二番 營業部（滿）四一六八二號 販賣口座大連一七二五番）
各埠支社 新京稠町二丁目一二 哈爾濱新站八站二一一番 大連 大阪北區堂島濱通一一〇一地

論說

哀植物園樹木　（傲霜庵）

吾前身爲何。不得而知。惟生來最喜樹林。蓋吾性沈默。對於人間之饒舌。討厭欲絕。避入林中。吾固默默。樹亦默默。心會神領。相得甚於水魚。其樂不啻還鄉。乃自嘲曰。吾竟不中人類的考試。是亦一個落第之人間謫狂耳。

曾游歐洲。前後數年。所可哀者。頑愚性成。絕無所得。但滯德三年。肆意森林之游。至今不勝神往馳思之感。未始非終身難忘之幸福時期也。按日爾曼族之先。爲森林之蠻民。所以遺傳甚烈。德國民族。今日夢寐不能忘於森林。（Wald）每有餘暇。必延森林。竟日忘返。陽曆四月之杪。春日遲遲。伯林士女相私語曰。「五月將來！」(Mai ist gekommen!)自此以後。每禮拜日。闔城市民。空巷而出。逍遙林中。夫以農業極端發達之德國。處處仍留處女林。禁止放荒者。職由此故。而林政之進步與森林之整理。天下鮮有如德國者矣。

嘗讀俾士麥傳。悉此老英雄。晚年結廬於林中。每晨早起。偕同其子。荷槍入林。遇有樹梢枯枝。狙擊落之。蓋德國政府。對於森林。一面保護。一面整理。制度之嚴。在意料外。凡樹齡漸老。枯兆已顯者。必斧而除焉。俾斯麥之於樹木。愛情超人。不忍睹老樹遇厄。乃乘司林之吏。未巡視之機會。拯救老樹性命也。可知所謂鐵血宰相之半面。猶且如此。如俾士麥者。爲德人中之德人乎。

黃帝貴胄之中國人。原發祥於黃河流域。較諸德意志森林之蠻民。迥然不同。除「披髮入山林」的狂士以外。似殆無愛好森林之風。若夫奉天一隅。則二陵蒼鬱。雖遙可望見。然其四郊。絕無樹林之區。惟南郊馬路灣東之植物園。（姑仍一般的稱呼）則稍有樹木。還算幽靜。足資游玩。是以自該園草創時期起。吾屢游此。爲默默散步之唯一地點。一草一木。均無非吾十年來之知己朋友。

昨因適值清明節。又赴此地。信步遊逛。默默散步間。忽望見十年間所未曾見者。不勝詫異。近前視之。處處樹枝。帶有名片。凡樹各有名。然未有帶名片者。此事非極摩登。則太不祥。及審其名非樹名。而爲人名。益睇視片面。則寫有「兒玉」「中富」「永」等字。似係日人之姓。始知是不啻一張「賣身契」。轉不禁哀從中來。略覺其不祥。方寸中遂不知不覺而言曰。吾友之厄運至！出園。歸來一念繫此。悶悶不樂。昨夜寢不成眠。今朝意欲再訪。但恐或睹土工挖掘之暴狀。不敢復往矣。

植物園無論任何國家。雖係研究機關。一面具有公園性質。對於所有植物。愛護扶育。無所不至。比諸豪族富室之庭苑。有過之無不及。斷斷乎非草木之「濟良所」。夫東西公園。皆標榜禁止攀折。謂「須愛我們的樹草」。夫馬路灣東植物園。亦是我們的植物園。所有園內一樹一草。亦是我們的一樹一草。換言之。確爲奉天市民共有之公園。與市民共有之公樹公草。不准肆意傷一草。折一枝也。兒挖掘拔根而去乎。小兒其心純潔。攀樹折花。因愛其花。非惡其樹。然吾眼前睹之。不禁髮指。竊以爲獨擅之私心。在小兒時猶須匡救。今我們的植物園。一轉移間。變成植物之濟良所。我們的樹木。被迫帶了「賣身契」。此非我們奉天市民之恥辱而何？

自滿變勃發以後。省垣內外之秩序與治安。一時暫難恢復。吾鰓鰓焉竊恐該植物園或遭蹂躪。所幸者。管理該園之當局。保護周到。加以一般市民。亦似具有我們的樹草之公德心。一切的一切。安全無恙。仍然如故。尤不折一枝。不害一草。吾乃加手於額。心焉欣慰。故在治安未恢復以前所絕無者。不忍見諸治安完全恢復之今日。尤其不容藐視市民之公德心。將我們的公樹公草。率爾售予他人耳。

前此植物園。雖仍舊無恙。亦漸入整理時期。若所有苗圃。暨其餘植樹。繁密過度。在在有妨礙健全發育之處。早晚不得不淘汰移植。以資整理。所當注意者。須留重要的樹木。移不重要的樹木。試觀帶有賣身契的樹木。確違此項原則。動輒令人抱有「揠肥而噬」之嫌疑。是大不可也。依我所見。當局倘有移植之必要。則務須移至公共地點。若更有剩餘。則須公開售賣。不可私售於一二三日人。若夫日人方面。則物色範圍之廣。可不必求之於我們的公樹公木。惹起市民的反感也。

區區奉天一隅植物園之樹木。其事尚小。惟吾所希望於植物園者。可以移論吉林北滿之大森林矣。今後鐵路愈多。開發愈急。到處大森林。漸受威脅。蓋無論滿洲中國。有酷愛森林甚於德人者。所謂綠林之豪客是也。此項森林之特產物。非除森林。雖以剿討。且若放置森林。任其自然。則在經濟上不啻委貨於地。究竟不得不採伐。惟所望者。宜倣德國成例。採九留一。以存千古處女林之面影。數年前。張繼視察敦化方面之大森林。歸來嘆曰。余遍歷歐洲最好森林。然未曾見如此之大處女林。無論如何。須保存到底云云。自此以後。吾在黨人中。對於張繼抱有比較的好感。但今後此種大好處女林之命運究竟如何？遽難斷言。不禁愴然擱筆。

殷蘇爾案勢將引起希土糾紛

伊斯丹波爾訊云、美人殷蘇爾事之最近發展恐將釀成土希關係之糾紛、卅一日諭令拘捕在希臘船上之殷蘇爾、此船在博斯普魯斯峽已被扣留四十八小時、但殷氏不允離船、而希臘船主已向此間希臘領事抗議扣船事、殷之律師博伯卅一日在雅典極爲活動、已希臘外相提出嚴重抗議、指土政府扣留希臘船隻、破壞國際公法、衆料希政府將因此事牒致土國交涉、希外相麥克斯謨斯接到伊斯丹波爾希臘領事轉來之希臘船主抗議書後、即已電諭安喀拉希臘公使、向土政府詰問扣船理由、博伯在過去二十四小時內陸續接到詳細報告、一面向希臘外相抗議、謂希臘國旗在海上不爲人所尊重、一面電致土總統基瑪爾、指土國已成美國之憲兵後、又分電土國各報館、請向土政府一致抗議、博伯接有希臘船主來電、其文如下、土當道准余登岸、囑余拘捕殷蘇爾、余立即向土政府抗議、並向希領事報告云、希臘外相頃告博伯、當已採行適當步驟、希望此事能和平解決、殷蘇爾現猶抱希臘國旗可繼續予以保護之希望、土希兩國近來邦交甚形敦睦、但此事恐將引起國際困難、希政府甚覺爲難、雖已徇美國之願望、竭力將殷氏推出境外、但其所乘之船、乃希臘船隻、在實際上無異猶在希臘國境、而扣留該船者適爲希臘在過去十二年中向之力謀親善之土國、故希外部晝夜籌思、欲以外交輕鬆手腕解決此事、但雅典輿論對於土政府扣留希臘船之舉動、頗多訾議云、

雅典訊云、美國金融家殷蘇爾律師希臘前閣即博伯頃委託土耳其斯丹波爾埠希臘籍律師二人爲殷蘇爾辯護、殷氏所乘之『瑪伊阿蒂斯號』船上有土國警察十二名監視、現方等待土京總檢察官之發落云、

本日三大張

有二百卅年歷史的德報被迫停刊

柏林訊云、德國年代最久之報紙伏錫志報、創立於二百三十年之前、現已停刊、今日發表佈告、謂德事現狀如此、該報任務業已終了云云、同時另有報紙五家、皆在亨堡發行者、因金融困難、皆已被迫收歇、其中有一報專記商業與航業新聞、設立於一七三零年、亦德國名報紙之一云、

古巴又將騷動 前叛變總統秘密計劃

哈瓦那訊云、軍隊到處搜查、在阿魏拉旅舘中發現大批軍器及子彈、『消息報』載稱、前內長瓦拉斯哥前總統曼諾克爾黨徒數人及舊陸軍軍官數人在某處秘密開會時、曾有準備叛變之計劃、煤油公司工人以罷工相恫嚇、電話公司工人決定繼續罷工、該公司副經理宣稱該公司已損失十萬元、但如政府採取堅決行動、則工人可望立即恢復工作云、又電、桑馬丁總統時代招募之警察數百人、舉行秘密會議、決定要求參謀長巴迪斯他罷免現任警察長白德羅、而以陸軍軍官某人代替之、如不承認此項要求則渠等將以武力佔據各處警局、警察長白德羅上星期已接恐嚇信兩件、最近數日、兩次有人行刺、均得倖免、又電、古巴原採金本位制、金銀比率係由法律規定爲一與十六之比、政府頃廢止此項法律、而最近又決定向美國購買白銀、用以鑄幣、實際上可謂已放棄金本位此後古巴幣價將隨美元同時漲落云、

印國民運動 自主黨開會復活

新德里訊云、全印自主黨沉寂多時、今日在此開大會、決定在新立法會之選舉中、繼續奮鬥、已舉定臨時委員會、草擬憲法及工作程序、擬取銷各種壓迫法律、並否決英國白皮書所載改良印度憲法之提議查英政府方案之要點如下、印度聯邦之執行權、包括海陸空軍總指揮權在內操諸總督總督得節制並管理國防外交與宗教各部總督對於下列事項、負有專責、（一）防止危害印度全部和平之事件、（二）保障聯邦之金融安定與信用、（三）保障少數民族之合法利益、（四）保障公務員憲法所賦予之各種權利與其合法利益、（五）保護印度各王公國之權利、（六）防免商業上之歧視、（七）防免礙及印督所屬各部行政之事件依英國所擬之印度憲法、印度立法會不得通過歧視性質之法律、尤不得通過使英人或英公司在行使某種特許權利時、受任何限制或歧視之法律云、

新加坡要塞修築 明年九月可竣工

新加坡訊云、新加坡英國海軍根據地修築工程最近進行狀況、大體如次、（一）關於要塞之修築、砲坐之裝設、及兵營之建築等各種工程、已大體告竣、可望於一九三五年九月完成、現並已作隨時均可竣工之準備、（二）在有森林及沼地處所建設大船渠及附設設施、刻已將船渠附近之碼頭築竣、可望於數月後完成能停泊最大船艦之船渠、現尚未着手修築者僅餘地面工程而已、又此項經費原定爲一千萬鎊、但現只須使用六百萬鎊、即可竣工（三）在空軍根據地置有大轟炸機與飛行艇各一中隊、此在作爲英國極東空軍之根據地上、雖似屬過小、但由本國至新嘉坡間若用飛機則只須四日即可飛到、故在作爲常備軍上、縱屬過少、亦無碍於事、（四）此外尚有由海峽殖民地之歐洲人及歐亞混血人並馬來人所組織之飛行中隊云、

湖州工潮

杭州訊云、湖州織機工人因減工事、向縣府請願未滿意、二日午工人三千餘人搗機房、毀縣府器具、保衛團開槍斃二人、全市認縣府措置失當、全城罷業、縣府正設法消弭云、

中歐三國協定後之 歐局前途 繫在意法德三國態度 （一）

三月十四日以來開會於羅馬之意、奧、匈三國會議、四日之內卽成立三國間之政治的經濟的協定、十七日、且於羅馬之委內歐爾宮簽署議定書、依據十七日三國公布之公告所示、是新協定之根本精神、完全在相互協力爲同立於尊重各國權利並尊重猶立之基礎上、謀歐洲政治的和平與經濟的復興』該協定內容、分政治經濟兩部、經濟部分細目、據傳尚在起草中、約於五月十五日可告完竣、吾人今綜合各方情報可斷定意、奧、匈三國協定重要事項、不外下述諸點、即

一、確切保障奧國獨立

二、意大利政府對於匈牙利輸入穀物及奧國輸入木材與特定工業品、予以特惠待遇、同時奧、匈兩國政府對於輸入意大利之品—就中對於工業製品、予以特惠待遇、

三、意大利政府允諾奧匈兩國、使用特利斯特港及阜姆港且協定自奧、匈兩國至特利斯特阜姆兩港之運費、此外並對奧匈兩國、劃特利斯特阜姆兩港爲無稅地帶、

四、意、奧、匈三國協定、意在謀多瑙諸國經濟之發展並無形成經濟集團與排他的意圖、

意制覇歐洲

吾人統觀上述諸點、深感意奧、匈三國協定之明白表現於外之事實、第一爲政治方面、排除乃至抑制足以威脅奧之勢力、第二在經濟方面、强化以意國爲中心之中歐經濟的聯繫、率直言之、卽歐洲自希特勒執政以來、法西斯運動有如狂濤巨浪、萬馬奔騰、奧不幸與德爲鄰、遂至時受希特黨之威脅、三國爲祛除希特黨所加於奧國之威脅、並阻德國南進於是成立協定、以爲障屏、此外意大利爲求握中歐之覇權、故於經濟方面、予奧、匈以小惠、强化三國之經濟聯繫、

恭頌第六旅獨立第三營邵營長善如及全体兵官之德政

鄙住孤山鎮城外廬有富名去歲陰曆七月十三日家姪陳孝讀書回家至城外被胡匪長江好及股匪雙林等將家姪綁赴山裡得信板告已達竄止値駐軍邵營出發待邵營長回防論鄙勿憂早晚必有以報命原憶安懸言疑信參半事後匪之書信頻催威逼插贖進至年關復經邵公示意云匪蹤查有下落最近期間必有辦法盼悉之下仍係寬心約旹知邵公成竹在胸新年後出發按計劃長驅直入披霜載月歷兩晝夜二卒在深山林密處搗破匪巢一網打盡獲匪四名投出家姪人票一名十一日凱旋回街舍姪陳孝安全同家幸未破產皆係邵營長計劃有方兵官出力之致也擬少酬謝而邵營長一概璧辭受恩深重無以報德特登報端畧鳴謝忱

柳河縣第六區佩山子住民陳志剛率姪陳孝恭頌

緊要聲明

敬啟者敝人等向與黃榮軒合資在桓仁西二戶來街開設德利泰商號乙處彼黃榮軒資本雖少但係執事詎意年前兩受匪患綁搶並遭不但號中本利罄盡且累得股東變產迄今無奈遂將德利泰號關閉當將號中各事同衆算清東夥離散自此之後無論何人再有向我三人共事者則各自負責不得藉往日之同財而有所牽累除黃榮軒諸事辦清與敝人等脫離關係已攜眷返里外恐未週知特此聲明

桓仁縣西區二戶來 賈承富 房志盛 仝啓

招募社員養成所哈爾濱支所講習生

一、招募名數 三十名
一、入學資格 中等學校畢業或有同等學力十六歲以上二十歲以下之滿洲國籍男子
一、考試地址 哈爾濱、新京、奉天（報名者過少處可與他處合併）
一、報名期限 四月十日截止
一、考試日期 第一次 四月二十九日 第二次 奉天（五月十五日）新京（五月十七日）哈爾濱（五月十九日）
一、畢業後之待遇 月薪三十二圓以上

欲知詳細者可向管理處或本社所轄之電報局或電話局索取入學指南書

康德元年三月 滿洲電信電話株式會社 哈爾濱管理處長（電話五一〇〇番） 哈爾濱市醫院街

出兌電話

滿電話二三三九〇號

如欲接兌者祈駕臨敝行或用電話接洽可也

小西關大街八號 裕豐洋行 滿電話二三三九〇號

中央陸軍訓練處招考翻譯廣告

一、宗旨 錄取者任爲本處翻譯
二、程度 凡在滿洲國籍中學以上畢業者或有同等學力者並品行端正者能翻日滿兩文爲合格
三、報名地點 中央陸軍訓練處副官部並隨繳履歷書二份
四、考試科目 日滿文 日語
五、考試地址 中央陸軍訓練處
六、報名日期 由四月六日起至四月二十日止
七、考試日期 四月二十一日
八、待遇 錄用者月給國幣八十元至一百五十元

中央陸軍訓練處啓

撫順天主堂滙票遺失作廢

啓者敝堂於三月五號由撫順中央銀行滙往興京天主堂國幣一百五十元票號爲撫字第一八二號由郵局中途遺失嗣後無論該票何人拾得概作無效特此登報聲明

二月三日 撫順天主堂謹啓

撤換虹螺峴分舘經理

本報虹螺峴分舘經理王國華辦理不善撤換遺缺本社另委商務會內王贊亭爲經理嗣後本報代募廣告仰虹鎮各界如有訂閱本報及刊登廣告者逕至分舘與王經理接洽可也此佈

盛京時報營業部啓

（買）優待券（書）

本秘 堪輿專書 **巒頭指迷** 大減價

閱者諸君 均請惠鑒 巒頭指迷 風水指南
家家宜備 人人可看 破價出售 百部爲限
預備此書 勿需風鑑 先人殁後 從容爲安
風也水也 只要不犯 安葬吉地 即爲孝全
查巒頭指迷一書係何玉珊老先生之遺著價爲秘本堪輿專書原價四元現賣兩元郵費加一國幣金票均可（郵票不收）買書如同時附帶此券不但免收郵費且另贈通玄鬼靈經二册藉資參考而示優待機會難逢欲購從速可也

奉天省城內 關東印書舘謹啓

患皮膚病者諸君請看！

皮膚病空前之聖藥

十全膏

皮膚病雖爲無關緊要之症但一罹此症即感諸多痛苦若不急速治愈日久則於事務上感甚大之不便以致精神受損請速備此膏早日產除病根以得身心之爽快爲盼

主治能効

頑癬。溫疹。脚氣。黃水瘡。小兒頭瘡。白癬。癩瘡。陰囊癬。酒刺。汗斑。耳部潰爛。其他一切搔痒頑固之黴毒性皮膚病靈效無比

藥價 小盒二角 大盒五角

總批發處 立止頭痛本舖 急兒寶 山岸十全堂藥局 電二五五二番
總批發處 立止頭痛本舖 念兒寶 奉天浪速通
代售處奉天小西關大生藥房

聲明逐子

四方親友台鑒鄙人長子曹謙小字瑞豐比年以來嗜賭好嫖不事正業鄙人屢責懺悔戒奈伊頑劣成性不少悔改長此以往家室必其危害鄙人爲維持生產計決然與該逆子斷絕一切關係今後休戚不問任爾放浪除在本縣政府早准備案外特此聲明祈查照爲禱並祝平安

敝人昌黎縣大蒲河曹翔九啓

哈佛司

振動不感鐘

樣式新奇 機器堅固 走時準確 定價抵廉

合名無限公司 森洋行

奉天春日町八番地 電長二〇三一・三七一二
大連連鎖商店街銀座通 電長四一三二一・四一二二
新京中央通四八番地 電長三八七三番
瀋陽幸町六番地 電一〇九番

横濱正金銀行奉天支店

一、資本金 一億圓（全額拂込濟）
一、積立金 一億二千二百七十五萬元
營業種目 勘定諸預金、貸付、割引、送金、荷爲替、其他一般銀行業務

奉天大廣場
代表電話四九二一番
支配人社宅二三五七番
支配人代理社宅三四〇九番

本支店 横濱（本店）東京、東京丸ノ內、名古屋、大阪、神戶、門司、長崎（以上內地）
出張所 大連（關東州）新京、營口（以上滿洲國）哈爾濱、北京、天津、青島、上海、漢口、香港、廣東（以上支那）其他世界各國樞要都市

滿洲自動車學校

汽車黃金時代來到了、有志雄飛於斯界之士、如前來一叩敝校之門、君必能展開幸福的前途、敝校爲滿洲唯一之公認自動車學校之分校、即最老最高之養成司機員之機關、教授諸設備之完善、尤其利用電影之新穎教授法、實爲敝校獨得而他校無有者也。

關東廳公認

指導懇切、有宿舍施設、實費可作、畢業後由校介紹就職、確實欲明詳細、宜以名信片或電話來訊當即奉送章程

奉天商埠地三經路四四奉天獨立守備隊對過 電話二一五九七

本校校址大連北大山通

經濟年鑑出版廣告

敬啓者、本會編纂之經濟年鑑、現已出版、內容豐富、註載詳確、務望各界、欲明瞭滿蒙產業經濟之資源、及開發實業者、堪供研究之材料、並可爲農工商業發展之借鏡、特此登諸報端、以廣週知、

定價國幣 普及版三元五角 特製洋裝五元

滿蒙產業經濟調查會啓 會址奉天商埠十一緯路

國際運輸株式會社

資本金一千萬圓

營業科目
一、海陸運輸及運送
二、倉庫營業
三、代辦及保證爲行
四、包辦勞力
五、委託買賣業
六、直接運送關於資金之供給
七、關於前各項一切之業務

專務取締役 築島信司

本社 大連山縣通二二一番 電信略號タイレンマルウン 電話代表番號三一五七番 振替金口座大連七八番・郵便私書函大連局一三三番

滿洲各地 其他主要地點設有支店及出張所並取扱店

腦欣偏正頭疼聖藥

美糖節戒煙 蜈蚣膏貼痔 神效

公主嶺 東興裕

勿失此好機會！

雙燕 老牌 靛油

招募一縣一家代理此貨 應募詳細簡章來函即寄

GODO TRADING COMPANY TRADE MARK 燕牌 靛油 INDIGO PASTE 20% MUKDEN OSAKA-NIPPON

未曾有的一大賤銷

奉天大東門裡 合同貿易顏料廠謹啓
本社大阪南久太郎町一丁目 電長四五二一番 滿電二五二三番

哀啓

先慈劉太夫人於康德元年三月六日[illegible]終於[illegible]內[illegible]謹擇於同年四月二十三日即夏歷三月十日[illegible]奉天小東邊門外珠林寺安靈開弔恐訃未週特此奉聞惟祈

矜鑒

棘人王慶琳璋環瑞泣血稽顙

滿洲之經濟建設
以滿鐵爲基幹
熙洽歷訪日揆及拓相協商

【東京七日電】熙洽滿洲國財政部大臣、六日午後三時、在拓相官邸與永井拓相會見、由拓相詳細說明、日本將來之對滿經濟建設方針、熙大臣對此、關於由滿洲國側觀之、日滿兩國將來之共同防衛、並共同經濟策、開陳無忌憚之意見、兩相間基於此點、施行種種重要意見之交換結果將來之滿洲經濟建設、以滿鉄爲根幹、以期日滿兩國共存共榮之成効、爲根本方針、而關於此之具體的各種方策之樹立實施、以熙大臣開陳之意見、爲有力之參考、十分斟酌、關於此根本方針、意見完全一致、會談二時餘、熙大臣於五時辭去、

【又六日電】首相本日與鄭總理作重要會見、於九時十分、復在官邸與熙大臣會見、談約五十分、對於日滿共存共榮各節、皆暢談無阻、尤以熙大臣身長財政之關係、故所談尤盡、而熙大臣渡日最大目的之一、乃與以完成焉、

關稅休戰
已失實効
日本亦已通告脫退

【日內瓦五日電】國際聯盟當局已公佈三月十七日由聯盟帝國事務局次長橫山、正幸手交事務總長阿克諾之日本政府脫退關稅休戰協定之通告書、該通告書內、且聲明一九二七及二八年輸入禁止限制廢條約之義務、亦告脫免、此項關稅休戰協定、成立去夏之倫敦經濟會議、其後英及其他國家、即已陸續通告脫退、一月葡萄牙阿爾巴尼亦告脫退、故脫退國已達二十四國之多、該協定已實効、

日藏省
邀宴熙洽

【東京七日電】熙特使、六日午後一時、訪問柳川陸軍次官、以謝受陸軍之歡待、午後三時、在拓相官邸訪問永井拓相、聲述離京後回歸旅館、晚六時、臨高橋藏相之招宴、帶同阪谷星野及兩秘書官、赴芝光陽館、主人側有高橋藏相等堀切、黑田兩次官、上塚參與官外、各部局長出席、於是和氣靄靄、施行日滿兩財務大臣之交歡、日滿提携、先由於五相融和、席上高橋藏相、與熙特使、始終以喜氣盈盈之面目會談、負東洋二大帝國財政之兩財相會合、甚爲嚴肅、盛宴既畢、於午後八時餘散會、

意奧匈三國
經濟專家會議

【羅馬六日電】意奧匈三國經濟專家、昨在此間舉行會議預定歷時兩星期之久聞此會目的、爲完成三月十八日三國政府所簽定之經濟事務、但昨日討論情形未公佈、

華海陸聯運

【上海六日電】中國航空公司、爲便利行旅計、與招商太古兩輪船公司、依鐵道部籌備海陸空聯運陸空自四日起實行海空不日即可實施、

汪精衛談
出巡各省大員

【南京六日電】汪院長對國府派大員赴各省巡視、今日對記者談稱 國府特派大員、巡視各省、爲常有之事、如去歲外交部長兼司法行政部長羅文幹、內政部長黃紹雄、及蒙藏委員趙丕廉之巡視新疆內蒙等即其例也、但特派大員、巡視各地、決與監察院職權不相抵觸、蓋監察院固有其職權、而各省如有報告待查、監察院亦不能執行其事也、

法政府決定之
撙節政費案
反對熾烈有不穩兆

【巴黎五日電】法政府於三日閣議最後決定之二十五億六千萬法郎節約案、因其中心、依然襲歷代內閣官吏減俸之舊技、致各方頓呈不穩氣勢、是項節約案之原則如下、

一、凡官公吏減俸五分乃至一成、
一、大總統自動減俸二成、
一、凡閣僚皆減俸一成五分
一、爲補償四十億法郎之虧空計、廢止各種專賣事業、行以較其他各種事業、尤爲嚴密之統制、至於其餘十五億法郎之撙節、有待於軍人年金之自動寄與、
一、五月重開議會之際、政府爲期現行複雜多端之稅政化爲簡明起見、將提出改訂法案、
一、斷行低減金利、由產業家謀產業之復興、俾可救濟失業、及爲青年開一謀生之途、

【又電】對於茲梅爾克內閣撙節二十五億六千法郎政費案、官公吏聯合會、已於本日決議、絕對反對、并已向公共運輸事業及其他方面發出指令、內稱爲政府不收回此案、則於五月一日實行總罷工云云、

華鹽務會議
朱將赴滬報告

【南京六日電】財政部塩務署、爲整理塩務、今日上午、繼續會議、到皖湘鄂等四岸榷運局長、淮北塩運使、及塩署重要職員十餘人、主席爲朱廷琦、決議整理塩務要案多件、又關於十二圩船夫救濟辦法、淮塩塩價塩秤等問題亦、有所決定、朱以會商結果圓滿、今晚滬、向孔祥熙報告經過情形

福田理事
赴新嘉坡
以處理善後

【東京六日發電】日本網球協會、定於未來十九日、使前台盃網球選手協會理事福田正之輔氏派赴且新嘉坡、任佐藤選手自殺之善後處置、該氏定十九日離日啓程、

國際哲學會
將在捷克開幕

【南京六日電】第八屆國際哲學會、定九月在捷克普拉德舉行、同時擬將各國出版哲學書籍、彙集該地展覽、中國已通知各大學、搜集哲學書籍、以便送往參考、教部將派駐捷公使李錦綸爲代表、不另派人前往、

中國土地政策
實行步驟
先調查各省土地狀况

【南京六日電】前四中全會開會、委員劉峙等、提議實行土地政策、全國經濟委員會、提出委員孫科土地法、實行步驟、請設中央地政署、並由棉麥借欵下指定專欵、以爲施行初期各案經費、經決議、交中政會議、嗣經該會議三九〇次會議議決、由全經會內政、財政兩部合組土地委員會、先將各省市土地狀况、爲比較的系統調查、再行擬具辦法提出、呈請中政會核定、聞現已擬有辦法、俟請國府核准後、即着手調查、

北鐵交涉迎春甦
月中當可復會
滿方正式提案日內提交

【東京七日電】北鉄讓渡交涉、由滿洲國之正式提案、已定於九日乃至十日、向外務省提出、故幹旋者之廣田外相、當即請駐日蘇聯大使猶列內夫氏之外務省、將此手交之、是以蘇滿兩國案、若能均行提出、則爲正式會商、此際有正確識別北鉄讓渡交涉容體之必要、或施行專門家會商、亦未可知、又廣田外相、定於十四日在外相官邸、招請北鉄交涉蘇滿兩國關係者等、開午餐會、以上爲自去秋決裂以來、最近之兩者會商、事實上亦可視爲第一次正式會商、極堪注目、

日繼任文相問題
不易決定
堀切婉拒松本不欲調

【東京七日電】齋藤首相藉內閣之改造、設立專任文相、其後任人物、謀由政友會方面選出、惟因政友會持承認個人入閣、亦不承認代表入閣之態度、故齋藤首相、乃決意不改造內閣、而直接求專任文相於政友會、結果掘切書記官長、受首相之命、於七日午前七時二十五分、赴市谷私邸、訪問堀切政務大藏次官、極力懇請就任文相、惟次官對之、詳述黨內情形、并允於攷慮後、再作回答、書記官長、於今時五十分辭去、高橋藏相、自堀切次官進行就任文相交涉、而堀切始終以不勝任之理由、再三固辭、

【又電】關於後任文相之補充、齋藤首相會見高橋山本兩相、協議結果、建立以松本商相爲後任之案、經過堀切書記官長與之交涉、惟因松本商相不肯輕易受諾、故首相於昨日午後、重行會見藏相內相、協議結果、決定與政友會直接交涉、銓衡後任人物、

香港總督
赴日遊歷

【香港六日電】香港總督貝璐威廉氏、六日正午、偕夫人副官、已乘輪上訪問日本之途、將歷遊各名都勝景、預定四月二七日返還、

【又電】港總督貝璐、請假九個月赴日本遊覽、即日起程

孫軍殘部
送至包頭

【北平六日電】孫殿英軍殘部、點編竣事、第一批徒手士兵七百餘人、四日送至包頭、候車東運、日內可過平、請軍委會指定地點、給資遣散、晉綏軍、除留少數隊伍、在磴口點編孫軍外、其餘均先後復原

戴傳賢等
謁周文陵

【西安六日電】戴傳賢、焦易堂、楊虎城、邵力子、及陝省府各委員、與民衆學生、一行數百人、五日晨、分乘汽車二十餘輛、赴咸陽、謁周陵、戴邵楊等、先在周文王墓前植樹、既而全體行三鞠躬禮、獻花圈、特向文王墓致敬、下午抵漢武長陵、民衆參觀者、人山人海、途爲之塞、氣象嚴肅、深能表現民族英武精神、繼拜仰衛青霍去病墓、下午五時返省、此次謁墓典禮、簡單壯嚴、而參加者、各界皆有、誠可謂爲民族掃墓也、

伊魯茲
向香港飛行

【上海六日電】法女飛行家伊魯茲、前日飛京、頗受歡迎、今晨南飛、預定下午達香港、旋飛往安南河內、再巡返法國、

中土友好約
已經簽字

【南京六日電】中土友好條約、已於本月四日經中國駐瑞士公使胡世澤、在土京簽字、聞双方簽字之正本現在胡世澤手中、將來由使人帶回、此外又有鈔本、已由胡氏自土京寄往南京、現尚在郵途中、俟到京後、交行政院呈政治會議核、交立法院通過、即可由政府正式批准、寄日內瓦、由兩國代表互換批准文書、

前印事務大臣
邊氏抵日

【横濱六日電】漫遊北美之英國第二次勞動黨內閣、印度事務大臣邊維喬德氏、六日清晨偕夫人、乘胡佛總統號輪船入橫濱港、

華海軍會操

南京訊云、海軍部調集應瑞寧海、海容、海籌、逸仙艦、中山艦、大同、自强、楚有、湖鵬、湖隼、義勝、勇勝、海寧、威寧、華安等十八艦、在京草鞋峽江面會操、開始以來日夜均有操作成績甚佳、海長陳紹寬親往指導、王壽廷昨奉命由滬來京、指揮各艦繼續操演、海部以現屆漁汛之期、定海沈家門一帶魚船麕集、恐有匪類混跡其間、擾亂漁業、派誠勝艦二日駛該處一帶巡弋云、

中國一年來
剿匪成績
收復者十五縣
未收復僅六縣

南昌訊云、本省遭受匪患、七載於玆、過去淪于匪區縣份、達六十餘縣之多、自去年蔣介石蒞贛督剿以來、淪匪區域、乃日見縮小、昔日之重匪區域、今已成輕匪區域、昔日完全匪化地方、今不過成重匪縣份耳、由此日見推進、可知一年來剿匪進展之神速、玆特將已經收復之區域、及未經收復之縣份以及匪情輕重之縣份、調查如下、

▲新收復縣份　計有資谿、黎川、寧岡、銅鼓、南豐、宜黄、金谿、新淦、萍鄉、萬年、蓮花、瑞昌、遂川、南城、貴谿、橫峯、興國等十七縣、

▲重匪縣份　計有永新、德興、永豐、吉水、上饒、贛縣、安福、鉛山、泰和、萬載、萬安、弋陽、崇仁、吉安、等十四縣、

▲未收復縣份　僅寧都、廣昌、瑞金、石城、會昌、零都等六縣、

▲輕匪縣份　計有餘江、廣豐、武寧、玉山、峽江、分宜、宜春、樂平、安遠、新喻、宜豐、修水、樂安、尋鄔等十四縣、

▲無匪縣份　計有南昌、新建、進賢、安義、靖安、九江、湖口、彭澤、星子、都昌、鄱陽、東鄉、定南、虔南、龍南、大庾、上猶、崇義、浮梁、奉新、臨川、高安、餘干、豐城、上高、永修、清江、德安、南康、信豐等三十縣云、

中國 統制經濟
陳公博在紀念週演講

南京訊云、國府二日晨九時舉行一二四次紀念週、到中委張繼、陳公博、李次溫、范予遂、陳立夫、方覺慧、蕭吉珊、鄧家彥、馬超俊、李宗黃、克興額、及工作人員等共六百餘人、張繼主席、陳公博報告統制經濟之先決問題、大意謂、『統制經濟聲浪現在已不及去年之高、是因爲推行後沒有特殊成效的原故、所謂統制經濟、就是將已有的具備基本條件之生產事業加以統制、但在、中國推行統制經濟困難甚多、必須一一排除之方見有效茲舉例而言、如（一）棉業有棉種運輸紗廠管理及交易所等等不良之點、（二）絲業應先解決各種蠶絲機器推銷各方面改良問題、（三）糧食也須先注意運輸、（四）煤業應對於礦塲管理作有效改革、方見實效、故統制經濟在今日亦唯有、（一）政策堅決、（二）機關單純（三）政府一致、（四）情況明瞭、（五）行動强硬、於是上述各種阻礙即不能存生、統制經濟乃奏功效云云、

中央軍收復新橋後
匪勢銳減

【南昌六日電】自中央軍於上月收復新橋後、赤匪以三萬之衆、舉巢進犯、卒被中央軍完全擊潰、此役匪方傷亡極衆其幹部亦受損失、聞匪首羅炳輝、有陣亡說、

【南昌六日電】中央軍猛攻太寧、赤匪即可肅清、康樂附近、經搜無踪、

國府將派大員 巡視規則全文（續）

第八條、辦公費及所屬員役旅費、由行政院依其任務性質定之、第九條、巡視大員爲行使職權、得向各官署及公立機關調閱擋案冊籍、遇有疑問事項、並得隨時查詢、第十條、巡視大員所至地方、遇有人民伸訴痛苦、呈控官吏情事時得准其書狀、分別通知主管機關核辦、但不批答、第十一條、巡視大員所至地方發現公務員有違法失職之行爲認、爲情節重大、須急速救濟者、得分別通知主管長官予以急速救濟之處分、第十二條、巡視大員所至地方發現重大事故認爲應緊急處分者、得隨時開明事由、附同處理意見呈請行政院長核辦、第十三條巡視大員巡視完竣、應繕具報告及建議、呈行政院核辦、第十四條、所屬各員巡視完竣、得由大員開具勞績呈請分別獎勵之、第十五條、本規則自呈准國府備案日施行、（完）

中英交涉
英方來發覆文

【倫敦五日電】英政府對華政府照會修改中英商約覆文、因問題複雜、未能送出、除貿易外尚須考慮、但可發訓令致駐華公使賈德幹、

要聞簡訊

【太原六日電】黃紹雄五日下午抵幷、擬七日赴河邊村、訪閻錫山、

【上海六日電】蔣介石昨電覆滬、雜糧油餅業、對該業請令粵省洋米加稅、已飭財部相機辦理、

【南昌六日電】省府以際茲匪患將平、各地農事、漸次恢復、爲發展牧畜、輔助農業計特擬定計劃、分贛省爲四大畜牧區、區設畜牧會、以便增加生產、

【又電】蔣介石以交通便利與否、與經濟軍事政治文化、均在有關、故對公路、異常注意、督促進行、昨電湘鄂建設廳、對沙市經公安至常德一帶公路、長陽至恩施鶴峯一帶公路、速爲趕修、兩建廳奉令後正進行勘測中、

【南京六日電】首都普通考試、自日前開始報名後、明日爲截止期、玆悉此次考試者、有行政人員三百餘人、建設人員百餘人、教育人員百人、法院書記官、監獄官、各七十餘人、計八百餘人、又點試委員會、爲便於進行計、決於九日成立秘書處、至點試委員會、於十六日前、當可正式成立、

日代表山本博士
努力說伏中國側

【上海六日發電】日本體協理事、山本博士、水上競技聯盟理事松澤一鶴氏、與滿洲國四代表等、以圓桌會議、已在目前、爲促强硬反對態度之中國側之反省、期會議之圓滿解決起見、連日努力各關係方面之說伏、說明滿洲國之參加、兼介紹滿洲實况、自五日午後五時、上海青年基督協會(Y、M、C、A)發起、由上海文三新聞社後援之下、開歐林比克映畫與講演會、該題目如左、

（一）滿洲墳墓論、（小川代表）（二）王道運動之實現與理想（久保田代表）（一）正耆遂獲勝利、（植村代表）（一）關於滿洲國之參加、（山本博士）（一）運動爲神聖也、（神田代表）施行熱辯、神田代表撮映持來之映畫、向來會者、與以多大之銘感、更於本日午後六時在日本人俱樂部、開映畫與文化講演會、當有山本博士、松澤日本代表、及神田代表之講演、

關於佐藤自殺
日網協會被非難

【東京七日發電】日本網球協會、當銓衡本年度台盃選手、使患神經衰弱之佐藤選手、派遣台盃戰、頃該協會成非難之中心、即佐藤選手、於啓程前、抱有悲壯的決意、然在船中生活、健康惡化、因此在新嘉坡下船、向協會拍電、洩露歸國之旨、然日網協會、重視面子、不諒解佐藤選手之意嚮、拍激勵電、以致佐藤感覺其責任之重大、投海身死、

關於自殺問題
佐藤氏未婚人
岡田女士所談

【東京六日發電】於遠征中途投海自殺之佐藤選手、在祖國有許婚之麗人、即日本女子網球界明星即在東京銀座網球愛好社勤務之岡田早苗女士是也、今接此悲耗、滿面憂愁、女士在澁谷笹塚私宅、略談如左、『於遠征前、異常希望滯留之旨、然被前輩暨協會激勵、悶悶不樂而上壯途、一般人士、盛傳渠患神經衰弱、渠因双親早死、時覺寂寞、加以因學校及就職關係、常有煩悶、然此項煩悶、與學校當局、成立諒解、就職一事俟來年畢業、決定就職安宅商會、且與妾成立許婚、稍微安心、於最近元氣異常、由此觀之、患神經衰弱而自殺、萬難據爲理由、由滬寄來一封信、寫得簡單、頗爲元氣、又由香港擬寄一封信云云、關於自殺原因、全然不解云、』

佐藤選手葬儀
舉行協會葬
三木亦參加比賽

【又話】日本網球協會、接佐藤選手投海自殺之悲耗、六日正午、招集各理事、講緊急善後策、結果、決定台盃選手團、主領三木選手、使參加比賽、以西村、山岸、藤倉四選手構成、不補補充選手、對佐藤選手、俟確定該氏死亡、舉行日本最初之網球協會葬儀、

佐藤選手履歷

【又電】遠征中途、投海自殺之佐藤選手、履歷如下、群馬縣澁川中學畢業、現早稻田大學經濟部二年生、年二十七歲、曾在小學校三年許、業愛網球、進入中學校、爲軟球選手、露其頭角、入早稻田大學、學草地網球、練習異常、人稱『戶塚球塲主人』、遂成爲日本網球界明星、昭和六年、出場台盃戰以來、業上四次遠征、於去年台盃戰准決賽、與澳洲隊對戰、雖被麥克拉斯擊破、然擊退克羅福特、並除擊破英國玆俊比利外、與澳斯汀戰、獲得勝利、渠所有之EorehandDiveHalf volley之技術、居世界第三位、渠之特徵、爲對自身信念、徹底的猪突的、此係渠所大成之原因、渠自去年以來、罹神經衰弱、此后、與女子網球家岡田早苗女士、決定成婚、回復健康、推爲本年度台盃選手、然所患神經衰弱、依然猛烈、在新嘉坡、一時下船、明白表示此間消息、然接無有懸念之報告、旋拍激勵電、繼續航海結果、惹起此次不幸事件、該氏死亡、對日網球界、實爲一大打擊、

行市 七日

條銀標金

倫敦銀塊現銀 二〇片〇分〇
全 遠卯 二〇片一六分一
紐約銀塊現行 四六仙八分一
孟買銀塊現行 五五留比一六分三
市海標金 開行 九五六圓四　大價 九五六圓五
下市 九五五圓三　小價 九五四圓六
午後開行 ……

中外匯兌

英美滙兌 五弗一六仙八分五
美日滙兌 三〇弗三七仙
日美滙賣 三〇弗一六分五
美國上海滙 三五弗〇仙
上海東滙賣 一一四圓二分一
上海東滙買 一一五圓八分七
上海美滙賣 三四弗一六分三
上海美滙買 三四弗九分三
上海英滙賣 一先四片一六分一
上海英滙買 一先四片四分三

大連滙上海 九六圓二二五〇
大連滙烟台 九五圓七〇〇
安東滙上海 七二元七五〇

奉天城內滙兌
現洋票滙上海 一、〇二七
現洋票滙申銀 ……
金票滙中申銀 ……
現洋票滙天津 一、〇二四

各地錢鈔

奉天 ●日站金票對國幣

	午前	午後
開行	八九、八〇	八九、六五
下市	八九、七〇	八九、七〇
大價	八九、八〇	八九、七〇
小價	八九、七〇	八九、六五
安數	四二萬	五萬

●全國幣對金票現行

九點	一一一、四〇	一點	一一一、四〇
十點	一一一、四三	二點	一一一、四〇
十一點	一一一、三〇	三點	一一一、四〇

●鈔票對國幣

	午前	午後
開行	一〇六、九〇	……
下市	……	……
大價	……	……
小價	……	……
安數	一千	萬

●同現行

九點	一〇六、八五	一點	一〇六、九〇
十點	一〇六、八五	二點	一〇六、九〇
十一點	一〇六、八〇	三點	一〇六、九〇

奉天城內錢鈔
大洋換金票 一、一一三
鈔票換大洋 一〇、六九
哈大洋換現大洋 一、〇八〇
天津中交票換現洋 一、〇二四

大連 ●鈔票對金票（午前市）

	近卯	遠卯
		九二五
開行	一一九、〇〇〇	一一八、九五〇
下市	一一九、一〇〇	一一八、九五〇
大價	一一九、一〇〇	一一八、九七五
小價	一一九、七七五	一一八、九〇〇
安數	一二七萬	萬

●同現行（午前）（午後）

九點	一一八、八五	一點	一一九、一七
十點	一一八、九〇	二點	一一九、二五
十一點	一一九、〇〇	三點	一一九、一〇

●鈔票對小洋票現行 一四二、七〇
●現洋票對鈔票現行 九四、九七五

安東 ●鎮平銀對金票

	午前	午後
近卯開	一五八三	一五八六
又下市	……	
遠卯開	一五八六	一五八七
又下市	……	

開原 ●金票對國幣現行

	午前		午後
九點	一一一、五〇	一點	一一一、五〇
十點	一一一、五〇	二點	一一一、五〇
十一點	一一一、五〇	三點	一一一、五〇

新京

鈔票對金票 一一八、八〇
●現洋票對金票 一一一、四〇
●鈔票對現洋票 九三、七〇

哈埠 ●國幣對金票現行

	午前		午後
十時	一一一、四〇	二時	一一一、三五
十一時	一一一、三五	三時	一一一、四〇

各地豆糧

奉天 ●日站大豆百斤大洋 午前開行午後開行

月	……	……
月	……	……
月	……	……
月	……	……

大連 ●大豆（百斤鈔票價）午前開行 午後開

	午前	午後
現貨帶袋	三、一四	三、一七
現貨帶袋	……	……
四月底	三、一五	三、一六
五月底	三、二〇	三、二二
六月底	三、二四	三、二六
七月底	三、二七	三、三一
八月底	三、三一	三、三二

●豆餅（塊鈔、票價）

	午前（開行）	午後（開行）
現行	一、〇九五	一、〇九五
四月	……	……
五月半	一、一一〇	一、〇九〇
六月半	一、一一〇	一、〇九五
七月半	……	……
八月半	……	……

●豆油 壹箱 鈔票價

	午前（開行）	午後（開行）
現行	七、四〇	七、四五
四月半	七、四五	七、五〇
八月半	……	……

●高粱（百斤、鈔票價）

	午前（開行）	午後（開行）
現行	一、六八	一、六八
四月底	一、七一	一、七二
五月底	一、七六	一、七四
六月底	一、七七	一、七六
七月底	一、七八	一、七九
八月底	一、八三	一、八三

●大連麻袋（一枚金票價）

現貨	三、七〇	三、七〇
四月卯	……	三六四
五月卯	……	……
六月卯	……	……
安數	八萬	一萬

奉市內大豆園 大豆 〇、七八 / 豆餅 〇、九八 / 豆油 〇、八二 / 白小豆 一、一〇 / 小豆 一、一〇 / 花小豆 〇、九〇 / 吉豆 〇、九七 / 合豆 〇、六〇 / 青豆 〇、七二 / 麻豆 一、〇〇 / 綠豆 一、一〇 / 稷子 〇、六〇 / 谷子 〇、四五 / 糜子 〇、三五
粟子 〇、四〇 / 稗子 〇、八〇 / 大麥 一、六〇 / 小麥 一、二〇 / 高粱 〇、五〇 / 包米 〇、四〇 / 粳米 一、四七 / 元米 一、三五 / 小米 一、七八 / 江米 一、五〇 / 勝米 〇、七〇 / 稻米 二、〇〇 / 黃米 〇、八五 / 林米 〇、六五 / 芝麻 一、三六

新京 ●大豆（一石、鈔票價）（前午開行）午後開行

現行	七四五	……
四月半	……	……
五月半	……	……
六月半	……	……

●高粱（一石、鈔票價）

	午前（開行）	午後（開行）
現行	三、三五	……
四月半	……	……
五月半	……	……
六月半	……	……

哈埠 ●大豆（壹甫特現洋價）午前開行 午後開行

	午前	午後
四月半	……	……
五月半	〇、四九〇〇	〇、五〇五
六月半	〇、五〇〇〇	〇五一〇〇

●小麥（仝上）

	午前（開行）	午後（開行）
四月半	……	……
五月半	……	……
六月半	一、一〇〇	……

國外商品

●美國棉花 一圓二〇錢（跌）
五月卯 一二仙〇九
七月卯 一二仙一八
十月卯 一二仙二八
十二月 一二仙三八
一月卯 一二仙四二
三月卯 一二仙五二
現行 一二仙三〇

●印度棉花 四〇錢（跌）
羅卜吉印 一九六 留比
沃謀拉印 一六八 留比
高邊磨印 一二七 留比

●大阪棉花 近卯 六一、一五 遠卯 六二、九五

●大阪三品（綿絲）（壹梱）金票價
午前（開行）（午後開行）

	午前	午後
四月底	二〇、四八	二〇、三〇
五月底	二〇、八〇	二〇、四一
六月底	二〇、九〇	二〇、七〇
七月底	二〇、九〇	二〇、五〇
八月底	二〇、八三	二〇、三〇
九月底	二〇、三〇	二〇、二〇
十月底	二〇、一〇	二〇、二〇

●大阪綿布現行
龍D 六、六〇 寶船 一一、六五
人絹細 七、二五 寶扁面 一九、七八
綿細 四、八五 … 二〇、七五 … 二〇、〇〇
白羊 …

●橫濱生糸 近卯 五四八〇　現貨 五五〇〇　遠卯 五五八〇
●神戶豆餅
三月底 三、〇七 … 三、〇七
四月底 三、〇〇 … 三、〇〇
五月底 三、〇八 … 三、〇八
六月底 三、一一 … 三、一三
七月底 …… ……

OVAHORMON

無月經·月經不整·月經痛·月經過多

以及非細菌性的白帶·腰部陰寒·四肢厥冷等婦人科的諸種症狀、大多數乃因卵巢機能不全、女性懷春刺戟素缺乏所致。婀閥好萌中、因含有最純粹而力價確定的女性懷春刺戟素、對於前記諸症、能補給女性體內懷春刺戟素的不足、而確有神妙的治療効果。

婀閥好萌除於月經諸症以外、如於女性中年末期的頭痛·耳鳴·眩暈等症狀、以及姙娠惡阻、乳汁不足等、也有特効的治療作用。

【包裝】注射劑（水溶一〇〇單位）一西西五管 一西西一〇管
片劑（一〇〇單位）二〇片 五〇片
（各大藥房均有經售）

婦科良藥

婀閥好萌

總發行所 武田長兵衛商店股份有限公司 日本大阪道修町

83-63(O)

財團法人熊本縣海外協會滿洲本部長
前衆議院議員
關東州外藥劑師法律顧問
滿洲收引所法律顧問
同興汽車公司法律顧問
片倉生命保險會社滿洲法律顧問

辯護士 法學士 **小山令之**

事務所 奉天商埠地馬路灣八號
滿電話 四一一九號

淑氣宜人 春風得意
旅行散策 伴侶仁丹

常備神藥仁丹總行 大阪 森下博大藥房
仁丹滿洲總經理 大連·奉天 日本賣藥會社

耑治

消化不良 開胃整腸
心身過勞 虛弱貧血
頭痛眩暈 惡心嘔吐
中暑傷寒 水土不服
酒醉舟暈 癩痞呑酸
口中惡臭 病後衰弱

仁丹

現時眞最宜購有利之好機

大懸賞 十八金金手表或頂上麵粉其他大彩品懸獎宣傳新售中

萬國儲蓄會

基本與機會

萬國儲蓄會

人生事業、必先有基本之建立、而又値機會之來臨、然後始能發揚光大、以至成功、使無基本、則機會卽來、赤手空拳、烏能應付、然基本雖具、苟無機會、亦僅能競競業業、勉爲平常之人、故欲成事業、非具基本與機會兩種資格不可、本會開辦儲蓄、使儲戶積少成多、是卽成就儲戶基本資格也、又每月開獎、而有鉅大之獎金、是又造成儲戶無窮機會也、故凡在本會儲蓄者、旣具基本、復多機會、實爲事業成功之母、於今本會五萬元之特獎一項、已由一個而推及於第二個、二三四等獎、已各有六十四個、如是無窮機會、斷非其他儲蓄或獎劵所可比擬、世有有志成功事業者、速來入會可也。

第一特獎
五萬元

第二特獎
已達壹萬伍千餘元

凡入會者每月準有之希望

全會 每月付十二元有五萬元希望
半會 每月付六元有二萬五千元希望
四分會 每月付三元有一萬二千五百元希望

欲閱詳細章程請塡妥此劵寄奉天商埠三經路五緯路
萬國儲蓄會
即將詳細章程月報刊物等按址寄上

姓名＿＿＿＿＿＿
詳細住址＿＿＿＿＿＿

皮膚能令人之外貌最易遷變、雖然生成美麗嬌容、若任皮膚自成粗陋、非獨不得維持原有之美、且不能發揮天性之美、皮膚之關係於美醜有如此也、常聞世間自嘆其容貌醜陋者、實屬不稀、此又人生最大之遺憾、茲有日本皮膚科專門大醫小島先生多年研究、出自心裁、發明一種良藥、精製而成美容藥水、名曰**花顏水**、僅以數滴滴入洗臉水中、該盆內之水、卽逢藥水而變色如乳、其馨馥郁觸鼻、雖鮮花如玫瑰與蘭花、亦退之步、且合衛生、善治皮膚所發小瘡如面皰雀班粉刺酒刺汗疹頑癬煙氣紅點晦色油光瘰癧等諸種討厭之物、凡老幼男女皆可使用、**花顏水**均得轉醜成美、**花顏水**特色最能完全皮膚乃成色艶使姿容倍極光耀、足稱最上妙品、請試一瓶、以證本藥房之言之不謬矣

美容藥料 花顏水

發賣處 大連山縣通 順和公司大藥房

藥價 大瓶壹元 中瓶五角 小瓶三角半

各埠大藥房洋貨舖均有代售就近採買爲幸

極東歐林比克 開幕日期迫切

準備委員會決議 與賽事宜

【新京專訊】承認滿洲國之參加遠東運動問題、預定九日在上海開圓桌會議、日代表盡決心努力、菲代表又極力主張滿洲國參加、據吾國體育協會觀側、滿洲國參加承認、尚有可能、且大會開幕日期迫功、故六日午後二時、由體育協會在國務院會議室招開國際競技準備委員會、協議關於參加種種問題、其決議事項如左、

一、爲關於參加問題、決定藤森代表派遣東京、與日本提携、以便邁進解決、又該氏於六日朝、已由京首途、向東京出發、

二、決定參加競技項目、及選手監督、役員人數、

項目	選手	監督
陸上競技	一〇名	一名
足球	二五	一
排球	一三	一
棒球	一五	一
庭球	三	一

選手監督役員之總數、約預定八九十名、

三、參加豫算費用、預計七八萬圓之譜、大部分由政府補助、一部分由一般國民捐募、

又凡參加選手、竭力開始激烈之聯合訓練、以期達到勝利爲目的、陸上競技部選手、在大連已聯合訓練二十餘日矣、棒球、排球、足球各部選手、亦均擬在大連開始二週間之聯合練習、又庭球部、在京目下極力訓練中、

是以參加問題、與運動方面決無問題、以新興滿洲國之地位、向國際場裡揚揭、誠友邦盡舉國之力、維持吾國、幷協力吾代表、努力得此有望之圓滿解決、倘中國如到底堅決固執反對、或讓成日、滿、菲、印四國之遠東競技大會、故吾國民對於參加運動、應極力後援、政府當局、在奉天、吉林、哈爾濱、齊齊哈爾、召開國民大會、一意努力、喚起國民之覺悟、

奉天市民決議 力求與賽

滿洲國體育協會奉天省支部爲促進參加極東大會運動、徵求市民眞意、特於七日午後二時許、經省教育會會議場內、召集市內農工商學各界及市內住民、開盛大之市民大會、參加民衆、異常踴躍、新京總部及文教部、双方均皆派員參與其開會會序、(一)開會詞、(二)講演、(三)宣讀決議文、(四)閉會詞、茲將大會經全場民衆決議文誌下、

我滿洲國體育界團體、對于極東大會、從來所抱發揚體育事業之精神、滿腔表示敬意、更爲助長東亞民族之友誼、與提高體育男之地位起見、力求正式參加該大會、以期對於東亞民衆體育界、得稍有貢獻、現今我國 已將過去之 險惡空氣、根本掃除、而儼然滿洲帝國之實現、已爲世界所公認、此我滿洲帝國體育界所以極欲正式參加該大會者也、

奉天市民大會四月七日

陸地測量法改正 特種地亦可建標

【新京專訊】政府當局、根據現行法、在公有鐵路用地、電柱用地、燈台用地、建築物用地、祠宇地、墳墓地內、禁止設置標石及覘標、至於私有之鐵路用地、建築物用地、祠宇地、或墳墓地內設置標石、亦均禁止、於測實施上、殊覺非常困難、故擬改爲經此等特殊地管理人、或所有人承諾時得設置之、故將原有陸地測量法、加以修正、該案業經諮詢參議府裁可、於本月五日、正式公布施行、其原文如左、

一、第三條第一項修正如左、

測量官吏、於國縣市區村及其公署、或所有人無正當理由不得拒絕、

附則

本令自公布日施行

上月份火警 發生十四起

據關係方面調查、全市上月份火警、共發生十四起、燒燬房屋十二間、損失約二萬餘元、其餘均係小損失、三二十元不等云、

天氣豫報

八日 北西風 曇後晴

七日溫度 最高 十度五 最低 零下二度九

尊皇愛國 至誠奉公

童子團結盟 皇上賜名

【新京專訊】滿洲國童子團聯盟、藉爲實施帝制之紀念、以使尊皇愛國之觀念、及對國家至誠奉公之精神、更加確固興奮、倣効英國皇家童子軍、及日本少年團、舉行類似之童子團結盟、定於五月七日、在宮內府舉行結盟式、並恭請皇帝命名、

當此童子團史上可尊敬之日熱河、黑龍江、各省地方聯盟三十一團之代表、三百六十名將參加祝賀、目下各地方聯盟之代表者、均已準備妥適、更於五月十日、皇上有在陸軍閱兵式場、親閱全滿各該團代表者之消息、聯盟本部之工作、遂更行緊張、均由張燕卿氏總指揮之下、其他職員、已與全團各加盟者、一再接洽、且忙於製作閱兵式之紀念品云、

梨樹通化兩縣 學員獎懲錄

教育廳、據梨樹縣視學劉鵬漢呈報、視縣立村立各校十七處、計四十七級、查校長賈永興、辦事熱心、成績昭著、應傳諭嘉獎、校長王潤生、張國棟等、服務精勤、教員董孝忠、牛發誠、朱萬章等、教管盡力、均堪嘉尙、教員李興權、鮑興業、馬景堯、邵永孝、左德貞、傳世勛、衛熹之等、或精神不振、或照顧不周、或教法不合、均應嚴飭改進、教員郭本先、教態呆板、成績低劣、應嚴予申斥、教員朱洪海、曠廢課業、孫德仁、擅離職守、均屬不稱厥職、應即撤換、該廳以所陳可行、當即令該縣公署遵照執行云、

又據通化視學關桂瀛報告、查學校十六處、合四十八級、查校長馬清川、訓育主任趙殿禮、翁鐵瑛、教員隋濂、張貴珍、宋棟忱、徐雲翔、孫際膺、鄭芳振、才永絜、杜崇信、張任之、鄧永濱、杜崇岳、張廷青等、熱心服務、教管得法、均堪嘉尙、教員王潔忱、王育成、于貴南、教務主任王明新、郭景華、黃成熹、于錦堂、郝成之、魏云珊、丁守全、張承烈等、教法稍差、均應改良、教員孫耀三、教管太差、應加申斥云、

將設勞工檢查處

新京中央政府、近鑒於中國側勞工來滿者、日益增多、其中竟有不良份子、混跡其間、希圖擾我滿洲、茲爲設法偵察計、特在山海關及大連營口三處、設立勞工檢查處、以便詳細偵查入滿華側勞工、而防不虞云

令各縣設立 保甲傳習所

奉天省署、爲鞏固夏防、清除胡匪計、特飭各縣編制保甲担任治安、現爲造就保甲人才起見、特令各縣、設立保甲傳習所、令保甲兵丁、輪班傳習畢業後服務保安云、

指導官來城辦案

【復縣】縣警務局指導官高橋股長王至元、於日昨來城、捉獲煙犯萬品枝、及陳某北關擇某、被巢賭犯綁匪李述一等、均於本日帶赴瓦房店警務局罰辦矣、

地方稅收入之 幣制統一 由民政部發出命令

舊幣之收回、現在約達八成、由七月一日起實行之舊幣流通禁止、亦不難實行、但各種地方稅收入、並稅外收入、亦應由七月一日一律使用國幣、民政部向各省公署、並新京哈爾濱兩特別市、北滿特別區公署、分別發出命令、飭令實行地方稅收入之幣制統一云、

植樹改期

【鐵嶺】向來植樹節、例在清明舉行、本年因天氣稍寒、地層尙未化透、於栽植樹木、不甚相宜、故本年之清明植樹改於穀雨舉行云、

營口海盜猖獗 海邊警察隊出動

據關係方面接到之情報、營口盤山間之海盜、自解凍以後非常猖獗、阻碍航船、營口海邊警察隊、現編成討伐隊、對于是項出沒海上之海盜、加以痛剿、以重海上治安、而期航船安全云、

省令各縣召開 區長改善會議

奉天省署、現爲改善各縣區政、特通知各縣、定於本月內召集各區長、一律到縣、舉行區長改善會議、並將會中討論改善情形、詳細報告、以便採擇云、

奉天大同學院 重開專修科

奉天大同學院、每屆招生開課、屢有粥少僧多、不能盡量容納之情形、早誌本報、茲據該校學長三田村氏云、爲廣開求學之路、以應各方要求、俾便收容失學學子起見、決於五月七日、重開專修科第九級一班、定額六十名、報名時期、由五月一日起、至五日止、徵諸既往、屆時定有一番擁擠云、

迄至青紗帳起 槍械一律收回 維持會呈請追加預算

奉天省槍械之收回、積極進行中、現在收回之數、約有六萬支、散在民間之槍支、總數爲六十萬枝、收買價一支爲十五元、其費用尚須九百萬元、現在之預算、頗爲不足、特由奉天省治安維持會、具呈中央、呈請追加預算、以資至青紗帳起時、對於散在全省之槍械、一律收回云、

中央銀行 平均額

【新京專訊】滿洲中央銀行自庫德元三元年三月廿五、至同年同月卅一日、一週間紙幣並鑄幣發行平均額如左、

額紙幣發行	一三七、三一七、四〇七、三八
準備額	六八、〇三四、二三二、四一
保證額	五九、二八三、一七四、九七
鑄幣發行額	五、一三八、七八〇、

都市計委會議准期開幕 滿日委員均出席

大奉天都市計劃委員會第一次會議、業於七日午後二時許准時假市政公署樓上會議室內盛大開幕、當日出席委員、除委員長臧省長、因在新京公忙未克親自出席與議外、其餘滿日双方委員、均皆出席、計滿方爲久米總務廳長、徐實業廳長、葦教育廳長、趙民政廳長、三谷警務廳長、農工商學首領、並其他各機關首領、都市委員等、均皆親自出席、日方爲土肥原特務機關長等以下亦行出席、關於報告等項、由副委員長閻市長代表、餘均皆依照既定秩序、互相研討、會畢、當在南市場鹿鳴春張宴聯歡云、

各要人在哈市 協議政治工作

【哈爾濱電】吉林省東部地方、及松花江下流地方、前因廣瀨〇團之冬期討伐與政治工作班之活動、曾完全肅清、但前受全城的打擊、已四散之匪賊、最近三三五五、集結於各處、待解凍期、與森林繁茂期、此等不逞之徒、恐將開始跳梁活動、有鑒及此、爲今後之吉林第二期政治工作之協商、遠藤總務廳長、與吉林省三浦總務廳長、一同五日午后來哈、遂於六日午前十時、在當地第〇〇團司令部、以廣瀨〇團長爲中心、有遠藤總務廳長、三浦總務廳長、及在哈日滿各機關代表參集之下、亘數時間、關於今後之討匪、吉林省政治工作遂開重要協議云、

中央銀行兌幣忙

【磐石】駐磐中央銀行、近因各項舊紙幣、行將作廢、曾一遍貼傳單、先期兌換、商民聞訊、均赴本城支行、兌換紙幣、於是車馬盈門、頗爲擁擠、支行長王家駒特將辦公鐘點、從新規定、免悞要公云、

街市綠化 准予商民請領樹秧

奉天市政公署佈告云、爲佈告事、查培植樹株、既能增加風景、復可融和氣候、關係商民福利至鉅、故東西文明國家、對於市街綠化一端、罔不視爲要圖、本署有鑒及此、所有市埠各馬路、及衝要街巷、應行栽植樹之處、業經逐年栽植、次第成蔭、惟市埠商民院落、植樹者尙屬寥寥、本署爲提倡市街綠化起見、擬將本署所屬苗圃內、現有之楊柳槐梧桐等樹秧、分發市埠各商民、每戶二株、不收價欵、凡我商民、自有房園者、均可備具請願書請領、(請願書須將姓名住址書明於同月十五日以前送署一經核准二十日即發樹秧)但此項樹秧領到後、即須自行栽植、不得轉售或棄置、如有轉售棄置情事、一經查知、定即處罰不貸、再苗圃內現有之樹秧、僅存有數千株、爲數無多、恐不克滿足各商民之希望、務宜從速請領、以免向隅、現在植樹節伊邇、合行佈告市埠商民迅速具領爲要、切切此佈云、

稅務署長 更動續誌

奉天稅務監督署長調動消息已見前報、頃據續訊、王家鼎署長、因辦理稅務、積勞成疾、故辭却現職、並不赴京、現正辦理交代、聞新任庶務署長、約本月十五日前後、可能來奉接任云、

省署令各縣 赶修鄉道

奉天省公署、現爲便利交通、以資剿匪敏捷起見、特于昨通令各縣公署、轉飭各村長、督飭村民、赶修各該縣鄉道、限於本月底、一律完成、並令將起修情形、隨時呈報本署、以資備查云、

各縣稅捐局 裁汰巡查

奉天稅務監督署、前因各縣稅收減少、特飭各縣裁撤臨時分卡、及裁汰稅員在案、茲聞現在鐵嶺、開原、西豐、法庫、洮南等十餘縣稅捐局、均行報告裁汰巡查員、以免耗費稅欵云、

協和會添設 黑河辦事處

滿洲國協和會、鑑於蘇滿國境黑河地方、最近甚爲發達、故此次在黑河、新設協和會大黑河辦事處、自四月三日、已開辦事務、該辦事處之管轄、爲璦琿漠河烏雲等之三縣、並在黑河經營日語學院、

黃汽車考取 滿人女職員

滿洲自動車株式會社、近爲添用滿人女職員、（即售票員）於昨六日上午十時、在該社舉行考試、報名投考者、計五十餘名、考試結果、計考取優秀高材女生高貴珍等十五名、業已發表矣、

王殿華赶辦交代

【安東】本市警務局、警察大隊長、王殿華、現因剿匪不利、業已明令免職、另派楊大隊長接任、但王前隊長任內、關於大隊部之公務、尚未交清、僅由楊大隊長接替職務、赴縣剿匪、王前隊長連日赶辦交代、聞於三日前、先將大隊部管保之槍械、全部造册交出、由楊大隊長派員點清接收、其餘各項、尚在交接中、

收槍近況

【安東】本市縣公署、前奉[illegible]令[illegible]民戶不准[illegible]、遂同縣公署、分令各分局及各村長[illegible]民戶自衛之洋炮、截至本月一日止、已收回四鄉民戶自衛之洋炮、五七四支、[illegible]照調查之槍册、尚有未交到之洋炮、五七〇六支、此外警務局收到大槍五二支、子彈一四八八粒、手槍共七支、子彈四一二粒云、

文教部 考遣留學生 合格者揭曉 (續)

孫學宗、馬東白、張保平、尤德順、梁清彥、姜繼澤、劉紹武、馬又藩、王文鐸、朱廻春、沈正功、張樹棟、張鍾瑞、王尙文、王一清、楊乃鵬、李陰洲、張文周、陳永豁、褚孝雙、張玉書、許慶華、褚鵬霄、厲廣孝、郭金花、王謙、金淑君、姜鳳英、劉筠玉、

國內外國學校、五十名、

邱劍生、吳馨興、林瑞琦、孫瑞符、孫蓉芬、陳邦楓、周廣祥、趙國棟、蕭連陞、孫玉琤、郭仲堅、鄭馨桂、何占章、趙保彬、楊惠民、劉志荃、程永興、安肯黎、王仁政、白文翰、侯文峯、徐瑛、孫紹祖、李敬白、何寶琳、于寶楓、于景新、何守倫、楊景盛、曲長榮、張名績、趙鍾嘉、趙紀澤、孫萬選、徐忠一、宋履頤、關榮濤、劉紹鈺、李叔佩、王有文、王永齡、于湘沛、金玉琛、白寶寰、陳千、萬淑惠、曹慶、孫文繁、宣焜、杜維溥、

高專及國內備取、六十名、

郭文華、王長富、曲傳和、楊佳福、陳存廉、金新正、王鑽、王宏文、張天惠、王首春、李清潭、張景瑚、趙勝林、丁汝棠、何裕豐、吳桂蘭、孟慶良、薛恩珊、李友棠、張維翰、李宗彝、胡志超、王德忠、王福寬、袁欽道、杜逸、楊永誠、宋福林、李芳華、馬永春、王秀實、李全彝、程希雲、李祖堯、李玉楓、王世勛、盖亞麟、周世琳、李希瑞、高士嘉、張啓、閻長嶺、陳光藻、李迺楊、寗紹榮、烏毓筠、王德碩、楊梓楠、常忠賢、程作民、蔣炳章、劉家瑞、趙成堂、岳穆、陳惠廉、馬志遠、劉均、梁長吉、姜會賡、吳慶明、

中等學校、二十名、

趙仲嵐、韓振民、戴希賢、潘宗仁、孫世瑜、谷級三、張繼良、林洪權、李家林、范光武、金瑞峯、張安奇、楊順有、楊程雲、盧照庭、孫吉餘、楊樹澤、張鍾瑤、李深、楊希溥、

中等備取 十名、

徐紹周、楊景新、劉洪濤、楊程志、丁積善、馬芝圃、張鴻祥、徐世英、崔玉貞、羅文波、

南北汽車開駛以後 車夫失業日多 將呈請總商會轉請撤廢

馬車洋車之車業組合、現以青黃兩色汽車、在城內開駛大南大北以來、一般馬車洋車之營業、受非常損害、致失業者日見增加、該組合有鑒及此、擬具呈總商會、轉請當局、取消該兩汽車之南北綫、以資維持馬車洋車之營業、而免失業云、

瀋陽縣裁撤 各村騎警

瀋陽縣公署、現以四鄉治安逐漸恢復、胡匪斂跡、爲節省經費計、對于分駐各村之騎警自無久存之必要、是項騎警、于五日實行裁撤、將所有槍械繳下、送歸縣署保存云、

實業部令遵 權度局規程

奉天實業廳、頃奉實業部訓令、爲整理全國權度計、特規定權度局規程、計二十餘則、令即遵行等語、聞實業廳奉令後即通令各縣實業局、一體知照云、

實業廳清理 水利局案卷

奉天實業廳長徐紹卿、以各縣水利局、業已撤銷、所有各局案卷、均令各該局長結束送廳、因所屬各水利局案卷甚多、乃責成科員譚福長整理審核、案內如有不實不盡、須即指摘、如均合宜、即行歸庫保管云、

實業廳飭各縣查報 農業勞働狀態

實業廳、案奉民政部令、調查各縣農業勞働狀態、以資解決關於農業 勞動力之 供給調解、並勞資賃銀減輕負擔諸問題之對策、該廳乃通令各縣公署、遵即依照頒發表式塡報、其所調查各項、(一)全縣面積、(二)既耕地積、(三)可耕地面積、(四)農家戶口、(五)農家人口、(六)外來勞工者之人數、(七)於可耕地之農家收容量數、暨農業勞動者數、(八)需給關係、(九)盈虧之事由、(十)各種勞工者與農事勞工之關係、(十一)農業主產物、(十二)雇傭方法及條件、(十三)賃銀云、

省公署頒發 商租規定

奉天省公署、昨隨令頒發各縣商租規則、略謂關于日人商租土地事項、已將商租執照發給、規則制定、以財政部民政部令、令同公佈施行、務使當事者澈底了解商租之議意、以免發生意外云云、

濤水小新聞

因賭互毆

大西關熱鬧街、住有賭棍王二午者、陸續欠張有利(綽號大脚)賭債十三元八角、六日午後三時許、張向王催索、王支吾不給、張不允、王乃口出不遜、張怒、將王按倒地上、持鞋暴打一頓、王強起力抗、毆張數拳、彼此互毆、王終不敵、嗣經人拉勸多時方休、至所欠賭債、由調人担負、五日內償還云、

路倒三名

奉天市內、去年冬際、在工夫市及其他各處、因針打嗎啡及嗜白麵、隨時倒斃者、日以八九計、入春以後、雖稍減少然五日大西邊門外以南、又倒斃一名、六日工夫市爐灰山、亦發現女子屍體兩具、均針打嗎啡者、衣不蔽體、厥狀極慘、當經紅卍字會掩埋隊抬埋云、

彩金被搶

城北范家坟村、住有李萬慶者、其女桂芳、年十九歲、許與城內邱姓爲妻、先行交納彩金國幣二百元、不料被匪人聞知、於昨六日黃昏時、闖入匪人三名、持槍威嚇、當將此項彩禮洋二百元、如數搶去、潛逃無跡云、

燙傷幼女

大東邊門外附近、住戶賈某之女、年八歲、乳名了頭、六日午后四時許、該了頭提一水壺、至附近打水、回家行至中途、因過水溝、致跌倒于地、左手被開水燙傷、立起紅泡、嗣經家人聞知、將其抱回醫治云、

煙鬼窃衣

大東關大街北胡同、住戶譚姓院內六日午前十一時許、忽進去烟鬼一名、將住戶李徐氏所晒之洋布大衫一件、乘人不備、窃取出院、向西逃跑、被譚某覓見、立即尾追抓獲、飽以老拳、該烟鬼一面將衣擲地轉身向北逃去云、

瘋犬傷人

大南關下頭、有住戶姜廣發者、六日午前、往小南關辦事、行抵神樹胡同、遇一黃色瘋犬、向姜奔撲、姜急躲避、腿部已被犬咬傷兩處、鮮血直流、旋即返家、畧事休息、經其父偕往某醫院治療云、

失屍奇聞

日前爲清明佳節、記者亦照例祭掃坟墓、適有大西關營房胡同、住戶孔姓老叟、其子年廿六歲、於上月廿七日死去、埋於楊樹林墓地、該叟於是日爲子上坟燒紙、及至、見棺蓋大開、子屍不翼而飛、該叟大驚、急報警所查緝、時圍觀者如堵、均莫不稱奇云、

騎車無賴集團 調戲女售票員 另一騎車者太倒霉

六日午后七時許、有某瀛車公司之女售票員王姓者、年約十七八歲、服裝時髦、在大西邊門裡灑芳園附近、站立跳望、突然由西來三名無賴、均騎車如飛、行至該處、將該售票女子、團團圍住、復行穢言褻語、百般調戲、該女子並未答言、內有一無賴、竟上前出手摸臉、女子大怒、出口大罵不休、該無賴等動拳威嚇、該女子見事不佳、跑至該管大西邊門分所報告、由該所派警士一名、前往捕拿、該無賴等見警察前來、均騎車向東而逃、警察遂在後尾追、鳴槍威嚇、無賴等聞有槍聲、已向東逃走無踪、不久有一某自轉車廠之某甲、由東向西騎車而來、被該女子攔住、扭至分所、聲稱即是該騎車者、該分所並不審問、先將該騎車者暴打一頓、嗣經詳細訊問、始知非該騎車者、確係該女子冒認、經分所排解、令男女双方、自認倒霉、一時圍觀者、頗爲衆多云、

採公司分所匪警訊

【安東】本市採木公司、所屬長白二十四道溝分所、於三日前、該所護兵叛變、槍斃排長、並拉去該所日滿職員九名等情、已誌各報、五日正午接到該所電訊云、該所職員九名、於肇事之後、組織搜查隊、向附近搜查被綁之人票、在中途遇見逃回變兵五名、並被架去之人票、吾妻浩一等三名、當時解除武裝、帶回分所云、

批示

（二日）

◎實業廳

▲尾上百合熊 呈奉殿山石棉鑛之關係請核辦由批是否實在暫難判斷仰候海城縣轉飭奉殿山到廳訊得詳情再行核奪

▲薛子達 呈稱田畝數不符領名錯誤請予更正由批仰候瀋陽水利局查復再奪

▲崔溪泉 呈請恢復鑛權以示體恤由批查已撤銷多年所請恢復碍難照准

冠蓋往來

▲察哈爾、錫林郭爾代表三名、七日午後二時抵奉

來函照登

盛京時報館公鑒頃閱四月三日貴報新京特刊欄內載有新京地檢廳兩職携欵潛逃一則無任驚駭查敝廳長自到任以來凡事主張公道至用人一節廳內舊有人員全未更動前會計書記官陳秉武調轉特區經友人保薦趙公懷接充應務閱建文乃係閣前任所用該二人皆與敝廳長素不相識貴報登載任用親信趙閱等俾隨其左右逢源之願未免失實查該二人薪俸太薄不足養廉或有虧空之處敝廳長亦有所聞時値監察院査賬之期事前經敝廳長查賬該二人經手錢欵不斷追至二月二日監察院査賬完畢趙公懷請假回家因事復請長假閱建文請假省親久假不歸開除至謂該趙某等月前將廳內罰金全數揣起並將搜獲嗎啡烟土槍械等贓物全數變賣得欵甚多更將由部領到公欵三千七百元及罰金提成一千餘元一併合謀潛逃等語更屬毫無其事查該二人請假在監察院査賬完畢之第二日即二月二日又非領公欵之期罰金提成每月分送各原辦機關向不積壓且無如是之鉅欵況贓物等均存儲於堅固保險鐵櫃之內鑰匙在書記官長手中保管少許尙且難失全數變賣更無是理敝廳長在法界十五六年對於錢欵一節向不染染考察屬員亦極周密想是貴訪員訪聞失實應請更正

大主筆先生即鑒 新京地方檢察廳

奉天放送局 [illegible] 波長三二七米突

四月八日（星期）

午前九點 兒童時間、放送唱片、

九點三十分 日語故事、

十點三十分 新聞、

十一點五十分 新京放送講演全日滿中繼、「關於日滿中間的通信關係」開東軍囑託、遞信事務官、藤田星明、

五點 東京放送日語兒童時間、

五點三十五分 鮮語戲曲、

五點四十五分 鮮語、新聞、

六點 東京放送新聞、

六點二十分 新聞、天氣予報、節目予告、

六點三十分 日語家庭講座

七點 日語戲曲（長唄）、

七點三十分 日語戲曲（新內－由名古屋中繼）、

八點 日語戲曲、（聲色－由東京中繼）

八點三十分 時報、新聞、（由東京中繼）、

八點四十五分、鮮語時事解說、

九點 日語戲曲、

繼續報告明天節目、

世界珍聞及其他

有小星 不配作大臣

東京函云、專任文相最近將見決定、惟文相乃掌理一國之文教長官、其人格如何、有影響於子女教育殊大、以此見解、關東關西兩處女代表十五名、暨吉岡彌生、山田若、市川房枝、宮脇等各女士均齊集一堂、以婦人立場、進行協議、關於文相繼任人之希望條件、結果、決定繼任文相之資格十條、乃製請願書、已於昨夜六時、向首相提出所議決之重要條項如下、（一）過去與現在均未作過壞事之人、（二）無姨太太之人、（三）不作秘密政治之人、（四）能理解女性、不爲難其太太之人、（五）身體强健之人、（六）不爲金錢所迷之人、（七）不偏於宗教信念之人、

屋飛 一所隨風越街而過 巨風光顧紐奧林斯

紐奧林斯電云、二十六日大風過境、毀屋七所、有一屋爲風拔起、越街而過、餘者坍倒、截至今晚、死傷人數尚未確悉、風過境後數小時、警察與救傷隊仍在瓦礫堆中、積極救人云、又電、今日有大風過境、商業區房屋數所爲吹毁、受傷人數及資產損失數額、現尚無詳報、但衆信風災頗重、損失必多（按紐奧林斯市在美國南部、密西比昔河口）

性博士新言論

上海函云、前北大教授哲學博士張競生曩年在滬設美的書店、提倡節制生育優生學、頗引起社會上之注意、而一般青年尤爲狂熱、嗣即悄然離滬、赴杭小住、旋赴法之巴黎、復返廣東、近爲轉換空氣起見、又於日前搭輪離港來滬、已於日昨抵此、記者探得張下榻某公寓、乃即驅車往訪、蒙其接見、茲將談話分詳如下、

◎…張昨日於一公寓小室中延見記者、斯時彼已卸下西裝僅穿便服、著木屐、惟白色之領與黑領帶、仍套置於頸間、戴一淡灰色之阿舌帽、張不修邊幅、頗有名、風年約四十餘齡微黑、博士精神甚佳且喜發言、風趣橫生、

記者出刺道來意、張即謂前數年赴法國巴黎、旅居二年、爲世界書局譯撰文學哲學書籍、爲數頗多、近回國內、居於廣東、在粵平當過實業督辦、辦理種植交通等事、薄有成績、惟當地一二土棍傾軋甚力、不可久留、遂即辭職、小住香港近乃來滬、且謂此次來滬、純係游歷性質、並無一定目標、滬上頗多友好、擬於日內訪晤藉罄闊別後之衷曲、在滬勾留日期、尚未能定、

◎…張久居國外對國際情勢頗多認識、據謂意法等國施政均佳、德國力圖自强、採用法西斯政策、將來之能否走上康莊大道、當視外交之成敗爲斷、英美兩國自不必說、又謂世界二次大戰、萬難倖免、因各國之正面衝突、大形尖銳、非藉戰爭解決不可、人每推測一九三六年爲世界危機、彼時戰爭即將爆發、然而二次大戰之爆發、或在一九三六年前亦未可知、蓋是年雖爲軍縮條約滿期之年、但既圖戰爭決未必於約滿期後始行發動也、

張又談及中國問題、彼對中國前途、頗爲樂觀、謂中國現在之民衆、並非不可爲、只須有非常才具之好首領領導之、即可改造中國、中國處處有相當組織、所缺乏者、即大系統大組織耳、如有大統系主持其事、則不致成一盤散沙、以中國之地大物博、必有可爲、至言軍備、中國之陸軍、本可一戰、空軍雖在幼稚時代、擴充之亦甚易、惟海軍無辦法、現須極力擴充、將來方可固守、

記者復詢以近來對於性學問題有無繼續研究、據答對此已不願再談、因過去所提倡、原圖灌輸正當之性學常識於青年、但未能得到社會之諒解、遂難償吾願、實則中國極須要提倡性學、因國人對於性的知識、實太缺乏、但社會不乏市儈商人、專製貽害青年之淫書、而假性史之名以謀利、希望社會人士一方提倡正當性教育、一方尙須嚴禁各種淫書、俾納青年於性之正軌、張復一再聲明本人對性的問題斷不繼續討論、

◎…張最後又表示、願爲國家社會服務、從事社會工作彼意現在我國雖窮困、然人民甚多利用人力以建設、一切事業都可成功、今後當局如能下令强迫我國成年男子每年於農隙爲公作工、二三月全國之交通實業衛生及國防各種工作、於三四年內均可得有相當成績、彼意此舉實關我國根本命脈、希望政府從善採用其辦法云云、

陶然亭畔 萬鳶齊飛

北平函云、本市中華中學爲引起學生興趣、謀適宜運動起見、特組織師生放風箏比賽會、于昨日在宣外陶然亭舉行、參加者百餘人、際茲天高氣爽、惠風和暢、紙鳶騰空飛舞、亦足以賞心娛目、當時參觀者頗爲踴躍云

碧眼人至燕都 最贊許踩高蹺

北平函云、美國第二批遊歷團日前抵平後、連日赴頤和園居庸關遊歷、前日爲各團員自由遊覽之日、中有青年團員十數人、爲好奇心所驅使、乘洋車赴天橋遊覽、參觀中國下級社會情形、對於賣藝『踩高蹺』之技術極端贊許、並攝照片六張、旋赴東大市選擇灰鼠皮十張購去、此外琉璃廠古玩玉器、老天利琺瑯物品、購買約萬餘元、全體團員、均於三十日早九時由東站搭乘專車離平、直赴秦皇島、第三批遊歷團、已定九日下午八時、由秦皇島乘車抵平、在平停留三日、十二日晚離平、北京六國兩大飯店、連日正召集玉器古董商人、預備於該團到平時推銷、

辛仁發被控記（續）

我聞言頓起疑心、知道不妙、便和我母一把捉住不放走、他再四申辯說『爲我人格計、名譽計、地位計、不不可到南京去』那時我的心軟了、只得由他去辦公、後來一打聽、那邊南京有個叫艾承枚的女人、也是廳長太太、我聽了昏過去幾次、本月十二日辜奉令到江西去聽訓之前、本人就和他起了嚴重交涉、決意要登報廣告聲明、後來他苦口要求、爲地位計、名譽計、人格計、請暫時忍耐一下、等到江西回來了再說、本人因受重大刺激、身體不適、患胃病並咯血、當於十三日便去滬至大陸商場四一九號孔醫師處診治、上星期六返鎭、有立法院黃委員同行、十九日又重赴上海、二十日接到水上公安隊第一區長徐樸誠請客單、就在那天中午赴上海新聞路庚慶里十六號徐宅、人我和母親到那裡、徐夫人很會招待殷勤、頻請加餐、客氣很、誰知吃到最後一隻菜、徐樸誠起來、變顏厲色、呼人把我們拘着、我自己不知犯了什麼罪、一直至此如墮夢中、言至此她點頭笑了一笑、連聲又說寃枉、寃枉、請諸君帮忙、

法警時傳李淑雲開庭、由錢首席檢察官開始偵查、禁止旁聽、她又笑着向庭上去、

▲結婚照片保存

記者繼續與李母劉氏談話、據談乃夫李正城、在湖北銀行担任出納科主任、僅有一子一女、其子槐生、年僅十八、在南京五卅中學讀書、現在到北平去了、請你們不要登在報上、因爲他還要在社會上立足、這次禍變、出人意外、打長途電話到鎮江、無人來接、拍電報到江西南昌又無人接、連我遣去的勤務兵、也被扣留符號除去、這顯然是辜某和我們母女作對、言時嗚咽作湖南口白、但迅快如急流、想見其中心之焦灼、李母又謂好在我們見機快、幸而把婚禮時的禮簿三册、和結婚攝的大照片、統統從鎮江保存在上海、現交上海銀行保險庫、先保一萬、再保二萬、簿中有各要人的簽名、照片中有何應欽李文黍攝入、本來我們要和辜仁發將辦交涉現在事情弄大了、我們索性拼死打官司、打個明白、記者據某方消息、辜廳長早懷與李淑雲離異之決心、今則將機就機、當劉案爆發後、亦主嚴辦、所謂『大義滅親』也、旋李母被傳入內、繼偕淑雲同出、記者復詢其與劉倬民夫婦究何關係、淑雲卽一口否認、謂劉倬民是什麼東西、我們從來沒認識過、李榮貞不過到我家白相一次、就在外招搖撞騙、自稱是我的表姊妹、現在害得我們顚沛流離、眞正豈有此理、其狀似對劉案矢口抵賴、惟淑雲前曾有函投劉、現存法院中、將來事情不難無水落石出之一朝也、

李淑雲識字頗多、對記者當面速寫人名地名、字蹟娟秀、確受過相當教育者、當法警奉諭將母女分别收押時、李母舐犢情深、不忍判袂、一時淚痕紛紛、宛轉悲啼、臥地不肯起經法警再三勸慰、淑雲亦從容致辭安慰、並將被褥分給一條、水菓麵包各一半、於是李母押入看守所、淑雲押入縣監獄署、時已夜深十一時許、大雨傾盆而降、情景備覺悽愴、記者目送豪貴之廳長夫人岳母狼狽入獄之窮態亦不覺愴然、（完）

英國火車設打字室

倫敦函云、英國鐵路局爲顧慮旅客光陰經濟起見特在車中增設打字室、俾便乘客繕打信札公文及其他文件、據調査、在新堡至金十字上下午快車已有此項設備、又此路線計長二百六十八英里、長途乘客、可在車間辦公五小時、此種新設備、一般旅客極滿意、

闊哉山羊一餐 喫了百餘金鎊

柏林函云、德京柏林附近的鄉村中、有一個八十四歲的農人、積有一百五十鎊金幣、他素來是把所有的錢財夾在袖珍本上、放在口袋裡、以爲這樣一定不會被人盜去了、有一天他給他的山羊剪毛後、袖珍本已經不見了、他連忙跑回羊欄找尋、但一百五十鎊的金幣已被山羊吃了、只賸下一張二十馬克的鈔票、

曲陽發現唐代陶器

曲陽函云、縣屬城東高門屯村、日前有村人在村西起土、忽叮噹一聲、響如碎石、而又非磚石、乃從而掘之、始發見古物多件、計有盆碟數隻、長方水硯一方、且各有一蓋、上刻花紋、十分美觀、據古董家談、此係唐代以前之陶器、鄉民聞之、爭先恐後、前往觀光、人山人海、途爲之塞、現縣府已派專員、前往該地、勘查此項古物、

「吃飯」 多是軍閥 或者官僚

濟南函云、現三月份業經終了、省府各機關公務人員於三十一日下午二時在城內皇亭民衆體育場舉行月終點驗、各點驗委員早經規定、計張鴻烈何思源王向榮李樹春張葦村張鉞等均到場、由各委員分別點名畢、即齊集四面亭前何由張鴻烈訓話、略謂我們每屆月底均舉行點名發餉、我們公務人員的任務、本來爲人民國家作事、每日所作之事甚多、均係分內之事、本不能希望什麼報酬、但作事必須吃飯、若不吃飯、則雖欲作事亦不可能、且同時衣食住行各種問題亦必須附帶解決、此吾人所以必須問題領餉之意義、其他問題暫且不講、今天單提出吃飯對大家講、爲什麼外國人都有飯吃、而中國人多無飯吃呢、其原因固在中國經濟落後、國民貧、但同時亦係因我們不善支配、說句實在話、我們軍政界實在吃的過多、太浪費太奢侈、以致一般平民所應吃者均被剝奪、我們知道、吃飯原爲養生、應講求衞生、如吃的太多、不惟浪費食物、而且傷害身體、反而更用一筆醫藥費、再就最明顯之事實來說、平常請客均過於豐盛、往往一餐數十元或數百元不止、其實吾人所需要不過數元、其餘均爲浪費、本來此爲向來之積習、請客者如不豐盛、同覺太薄、而被請者、亦責以過於吝嗇、此種風氣積久難反、事實上不能單獨責備一二人、現蔣委員長提倡新生活運動、卽力主努力戒絕奢侈、現已風行全國、過去積習一二人雖難改正、要我們軍政界全體努力提倡、務要改掉奢侈習慣、今日特乘此機會先與大家談談、不久省府同人卽開會討論具體辦法、以便徹底實行云云、講畢卽散、

三言兩語

親熱而甜蜜的一吻、有時是屬於戰勝者的戰利品、有時是爲對方戰勝賞賜給失敗者的一代價、或是爲貢獻給勞苦者績的一種慰勞表示、

新發現 蘇門羅古物 偉塔大殿高聳雲表 三千年前豪華文明

巴黎電云、法蘭西飛行家科爾尼龍、摩里尼安爾、恩特萊科爾氏在對於安都比亞阿拉伯之探險進行中、發見一在聖書上膾炙人口之蘇羅門王時代興盛於南阿拉伯之希伯國女王所建設之廣大壯麗之古都、據氏等之報告、該都歷然存留於羅巴安利卡利沙漠之北端、由飛機下視、獲見塔二十及殿堂數座、高聳雲表、令人想見三千年前之豪華的文明、

大連汽船出帆

●青島上海行（上午十一時開）
▲青島丸　四月八日
▲奉天丸　四月十二日
●天津行
▲天津丸　四月八日
▲長平丸　四月十日
●開往安東
▲濟通丸　四月十二日
●龍口登州行
▲龍平丸　四月十一日
●基隆高雄行
▲山東丸　四月十一日
▲山西丸　四月十九日
●敦賀伏木新潟行
▲河南丸　四月十二日
▲河北丸　四月廿日
●芝罘清津雄基行
▲遼河丸　四月十八日
●營口行
▲山東丸　四月七日
●芝罘威海衛清津雄基

大連汽船株式會社
船票發售處　日本國際觀光局奉天分局　日電二三九一四　二八六三
仝大和旅館出張所（日電四六一一）
仝城內分局（日電三五〇三）
哈爾濱新京（長春）外各地　日本國際觀光分局

大阪商船出帆

●開往門司神戶大阪（上午十時開）
▲貝加爾丸　四月八日
▲扶桑丸　四月十日
▲亞米利加丸　四月十一日
▲哈爾濱丸　四月十二日
▲烏拉爾丸　四月十三日
●開往天津
▲江龍丸　四月十二日
▲日東丸　四月二十七日
●上海福州基隆高雄
▲盛京丸　四月十九日
▲福建丸　四月十九日
●開往維約
▲幾內丸　四月十一日

船票發售處　滿鐵沿線各站及各埠日本國際觀光局
車船連運票（往復票火車減二成輪船減一成）通用期限兩個月）大連司門神戶間輪船票（買往復票價可減二成通用期限、參個月）發售
▲專屬貨物代辦處　各地國際運輸株式會社
大阪商船株式會社　大連支社

惠通行出帆

●開往芝罘威海衛仁川
▲利通號　四月八日
●開往芝罘八角
▲泰康丸　四月七日
●開往芝罘
▲昌平號　四月九日
●開往門司宇品今治尾道
▲慶運號　四月十五日
電話二一八、三八五二
惠通行

阿波共同汽船出帆

●開往芝罘威海衛青島
▲十六共同丸　月　日
▲廿六共同丸　四月十日
●芝罘威海衛仁川
▲廿六共同丸　四月十一日
●開往天津
▲長山丸　月　日
●開往仁川前九
▲長山丸　四月十二日
●開往芝罘
▲十八共同丸　四月八日
大連市山縣通
阿波共同汽船會社　大連支社　話電五〇〇一　六九九一

歐美生乳藥

此下奶藥不但生乳且能强身、補血欲肥兒、益母者、請服『歐美生乳藥』方知言之不謬也 藥盒印有飛艇爲記

定價每瓶一元二角（謹防假冒）

總發行奉天鼓樓南 歐美大藥房西號

度量衡

皮量衡器　測量製圖器　理化學用器　金庫　火爐子　製作　修理　販賣

奉天若松町二番地 水上洋行奉天支店 電話二三一一

赤玉牌葡萄酒

雙妹老牌千日香水

所有香水雜多。然物美價廉者。唯雙妹老牌千日香水而已。香氣文雅。獨得顧客之歡迎。宜其銷路之廣遠。駕別牌香水之上。願諸君於購買香水之時。請注意須購雙妹老牌千日香水。方係眞實可靠之貨色。

各處均有代售

廣生行有限公司 謹

廣生行有限公司啓
奉天鐘樓南　營口東大街　哈爾濱正陽大街

三那星

肺病患者之肺臟

最新發明肺癆病特效藥 功能溶解鈣質殺盡癆菌

肺癆病特效藥「三那星」出世

◇從前死於肺癆的都是冤枉死！
◇目前正患肺癆的都可以不死！

○三那星治一二期肺癆病——有藥到病除之功
○三那星治第三期肺癆病——有起死回生之力
○數千年來名醫不能解决的難症——有了解决
○數千年來名醫嘆爲無藥的重症——有了救星

肺癆病不難治……三那星非奇藥……

難在不能攻破肺癆菌之臟質保障及結核抵禦！只在可以攻破肺癆菌之臟質保障及結核武裝！

肺癆病係由於肺癆菌之作祟、此菌一入人體、所到之處、便成結核斷通行之路、且能分泌一種抗酸性臟質、以防禦一切外來藥力之侵入、故極難治療、三那星功能溶解肺癆菌之抗酸性臟質、因藥力直達患部、而殺盡癆菌、故論一二三期肺癆、均能於短期內克奏奇功！

奉送—最新肺病療養指導書—三那星實驗報告書—函索立即寄贈

上海仁記路三十五號美商愛世開洋行獨家經理
奉天 鼓樓南五洲大藥房內
哈爾濱 道外正陽六道街口
每瓶售上海大洋十元 各埠藥房均有出售

美商愛世開洋行（二）

本行倉庫燬於滬變、來源不繼斷貨多時、惟愛護肺癆病家便於索閱療養指導書起見、雖廣告照常刊登、無從購藥爲憾。敝廠新貨運到、請向就地藥房購服爲荷。

有食積乳積的小孩們（趕快購服）李氏小兒疳藥吧

主治功能 小兒稟賦不足氣血衰弱脫髮翻熱發腹脹喘起面色青黃消瘦困危喜睡食泥不食嘔吐的種煩渴牙燒消化不良排瀉不調口瘡唇爛疳蝕鼻爛氣臭虫積水積一及諸疳等速服本疳藥立即收効

價目每袋四付大洋四角半打二元一打三元六角 外埠函購郵票一角自動電話三三五一號

奉天大西邊門外路北 鴻育堂蓡茸藥店啓

止痛靈藥 活精絡

大連日本橋藥局

瀋陽中國銀行廣告

敝行現創辦山東河北（卽直隸省）兩省各縣匯欵除有敝行地點外其餘各處或委託商號代理或由各地敝行就近向郵局轉匯均可辦理如承賜顧請逕向關外各地敝行接洽可也再關外各地距離敝行較遠之處對於前項匯欵亦可通信委託代辦請向當地滿洲中央銀行或郵局購買匯票（匯票須寫明奉天中國銀行收以免遺失）連同致收欵人原信一併掛號寄下敝行當即代取隨時轉匯將匯欵收據寄還收匯水即於匯票內扣除有手續不明之處如函詢自當隨時答奉

另外一頁

序圖書目錄

（憶原）

—爲育賢學生圖書館

一九三四年春給學生圖書館再編書目。當時心裡想到幾箇問題。以爲有說說的必要順便寫在這裡。

高興得很—一半爲學生母校現在居然有箇圖書室了！二三年來。以商店（學生自己辦的）的贏餘。陸續添置許多書籍規模雖說不大。却也頗有可觀了！

學校當局所以提倡『課外讀書』的。其動機不外有三—

a 輔助作文。

b 擴大思想。

c 利用光陰。

我箇人對于這三箇原則、有一點意見就是—

a 輔助作文是需要讀書的不然學生作文既不知『作什麼』？又不懂『怎樣作』？結果是內容空虛。結果紊亂。但是。學生是課外讀書了—澈底否。認眞否。另一問題。先不談它—對于作文。却沒有顯著的起色同時。我的腦中便浮出一箇『？』號來！後來才得到解答這乃是一般的流行病。還可以救藥的。夏丏尊先生說。『無論如何設法』學生的國文成績。總不見有顯著的進步。因了語法作文法的幫助。學生文字在結構上形式上。雖已大概勉强通得過去。但內容仍是簡單空虛。這原是歷來中學程度學生界的普通的現象不但現在如此。

爲補救這簡單空虛計。一般都獎勵課外讀書。或是在讀法上多選內容充實的材料。我也曾如此行着。但結果往往使學生徒增加了若干一知半解的知識。思想越無頭緒、文字反益玄虛。我所見到現象如此。恐怕一般的現象也難免如此罷？—文章作法中之『在國文科教授上最近的一信念』

但是。我以爲書籍不是『瀉塲』不是爆葯讀了就會馬上見効的。學問知識只能漸漸地。深深地。浸入人的血液裡。思想裡。學生課外讀書。是他們進步的開端。作文的種子。總有所得。絕不徒然。在作文上即使不見速效。但最明顯的就是宅能—

b 擴大思想。和培養研究的志趣。記得八年前有一位顧先生借我一部國語文類選。有了以後。對於新文學才有了相當的認識和趣味。現在本校學生。幾乎造成了一種『讀書熱』的情勢。在他們書裡棹裡常有幾本小說或文集。聽到新書來了的消息。他們便要去書店翻翻看看。置上幾本。爲了讀書的愛好。他們的思想費相當的擴大了。他們注意。到人生和社會的問題。還想探求文學藝術的門徑—雖然只是些浮淺的模糊的概念。談話中。常涉初作家的略歷。或是作品的內容的確。這瑣屑的皮表。不是讀書的完全收穫。可是。由此我們該當承議。他們的『求知慾』在啓發着了。書籍的種子在滋長着了。至于—

D『利用光陰』是一種顯見的事實請看！一般學生的光陰。他們是怎樣的消耗了。睡大覺開談天。或是瞪眼發呆。一任年華水般流去。無怪他們感到學生生活的枯寂無聊了！近來我屢次過到些學生們—自然還是少數—當課餘飯後。或在教室或在宿舍默默的讀書。深深的思索。竟有的說。只惜光陰不够用。不然讀書作劄記。却很有意思呢！或是說。記憶力太不高明。聰明也眞有限。一本書看了許久。領會得還不透切。哈。好學的青年。他們感到時光的不足用。資質的不健全了！

據說國內讀書最博的要屬王雲五和胡適之二先生。但他們自己曾這樣說過。我們的一點成就。沒有別的。只是利用了零碎的光陰。儘力的讀書求學罷了。所以讀書利用了時光是有意義的。時光爲讀書利用了也是有代價的。

這樣。提倡 課外讀 書的三種動機。無論在原則上。事實上我們都可以放心而可樂觀的了！

只是。按目前的局勢看來我們的課外讀書問題。還有一些遺憾—

A 新書不是幸運兒。不知爲了什麼。書店老板竟這樣『財黑』！一本薄薄的報紙小書。定價得一元貳八角。并且還要『同業公議照碼加一』！此後文化一事。不但要『商業化』恐怕還要『資本化』了。可爲一嘆！二則。目前的環境。動輒有『洪水猛獸』的嫌疑。和檢查究問的可能。因此。讀書怕是要有些不便了！

B 缺乏古裝門面。眞是抱歉！圖書室裡沒有許多古籍。不用說『書不談秦漢以下』。就是明清文字。也只是些『斷簡零編』而已。一般的小學或初中學校。他們有着堂而皇之的線裝書。確也古色古香繞有古致只是我懷疑。這般後生小子（！）他們現在即不能『整理國故』又不想『攷証古書』那麼學校怎不弄點切實於學生生活的讀物？好在這個問題當時便解答了。原來是借書簿上。古籍缺如。古書欄中。塵封密鎖！

除了以上兩遺憾而外。我還有一點希望。就是以後我們當多添些關于—

a 自然科學。

b 社會常識。

c 兒童叢書等類的讀物。以往我們太偏重於文學的了。這原因是1爲要補充學生的國文程度。2也是學生的一般心理三國內出版界只能粗製濫造無文學作品。但我以爲。學識該混入實生活中。從讀書裡得到生活的常識來。所以。自然科學尚焉！

又因爲文化是社會的『上層建築』所以社會學的常識。是青年所必須研究的。在那里指示了人類文化的來原和變跡。給我們一箇清確的人生觀和社會觀。況且本校是教會立的。若使『唯心』和『唯物』攜起手來（?·）正是『靈肉一致』『天地同爐』（語意根據 萊克的天堂與地獄的結婚）調和起來。總比單調好罷。

豈明大師說關于兒童的發見竟遲 至十九 世紀。這話在中國。怕是過獎之談。兒童人格的不完全。地位的不鮮明。在出版界已 竟可以看到社 會對于兒童的輕藐。一般初高小年生。他們除了課本以外。沒有別的 讀物。他們那一顆嫩稚的心靈。枯燥極了！飢渴極了！我們雖然有無兒童叢書和小朋友之類的東西。但是『粥少僧多』。仍當添辦！

寫到這里。應該收束了。其實。目錄便其目錄。何用序爲？不過在編目錄的時候。心裡會這想到幾個問題—關乎教育和讀書的問題。以爲有說說的必要。於是就寫在這裡了！

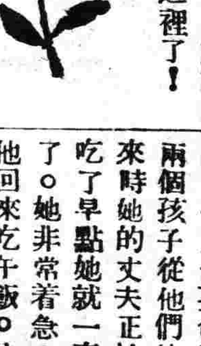

偉大的宇宙

（二）（于嘉）

宇宙既是這樣的偉大。因之我們研究他惟有根據在我們四周附近所看見的現狀。例如丁格爾博士說過如果我們在地面上。當時計的某一響聲心裡一動。必須再等待八分半鐘的時間。纔能說出太陽在我們心動時是什麼狀況。因爲太陽的光線必須經過那長時間纔能達我們的兩眼。所以我們要說『宇宙的現在狀況』就是說。『現在我們所見的宇宙狀況』這種差異對於各天體的一般形狀和位置。還沒有重要關係。因爲他們與光綫速度相較。總算變化的很慢。但是我們要比較一個較近天體和一個較遠天體的彼此物理狀況。或甚至彼此的光亮程度。却不可忘去此點因爲被比較的。實在不會在同一個時間。譬如在較近天體上是一九二八年在較遠天體上或許竟在以前幾百年了。

但是我們現在所想。祇是把宇宙全景畫。在一塊極大的布幕上面根據哈布爾博士。的研究。最遠的星雲。距離我們有的在一億光年以上。他們所代表的區域或許原先有多少碎散的物質。以後經過長久時間纔逐漸聚集成爲若干放光的星球或太陽

天文學家爲應付天體間的巨大距離還採用了一種。測尺。叫做『光秒』。應當略加說明。這個單位。最初創用的是格利高利爵士他所根據的原理如下『一個人 站在曠野。看一棵較近的樹。好像與較遠的某一棵樹在一道直綫上。等到這人移動位置以後。再看原來較近的一棵樹。就與較遠的另一棵樹在一道直綫上了。』 格利高利自已說。『當觀察 者在自己的途徑上行走。一棵較近樹對於較遠樹說。既是時時變更他位置。所以一棵星對於其他較遠的星說因爲地球在軌道上運行。也必能看出時時變更位置。』

地球日運行一週。星球的位置變動軌跡。也像成一個微小的橢圓形。這個橢圓形的最大半徑角度。便叫做 這顆星的『視 差』這樣。一顆星也許有秒至若干秒的視 差（六十秒是一分。六十分是一度。三百六十度是一圓周）。視差一秒的星就說他有一大約是一『光年』的三倍。星羣天河系的主要其最大直徑。在天河系平面的兩旁相對。稱據說有十萬差秒的距離。

格動暸在西歷一六〇九年。用改製的望遠鏡研究天文。他成功了許多重要的發現。前面曾經提到了兩種。他看見本星有四。個衛星並且證明天河是許多獨立羣星。因爲他的發現人類對於自然界的觀感漸生變化。宇宙的範圍。好像日益增大。早前曾以爲宇宙有限。現在看着好像無限。後來一個發現跟着一個發現繼續。前使天文學家 乃更强的相信 宇宙無限。到了最近幾年。方向又忽然轉變。大部分因爲愛因斯坦的相對理論。科學重新回到舊日的信念。說宇宙不能無限。於是更有許多人企圖計算宇宙大小。和蘭有一個天文學家叫做德養特『DeSitter』曾算出宇宙周界的約略數值說到大概爲十億。光年或者說六十萬萬兆英里這個距離。恰好是從地球到最遠螺狀星雲的距離十倍。而愛因斯坦氏的四度宇宙的重量。據估計結果。大約是1054公分。求者說完大約是太陽質量的一萬萬兆倍。

（未完）

類書與詩

（三）（聞一多）

我們看出唐初的一首詩在構成 的程序中的幾個階段。開頭是『書簏』。收尾是一 首唐初五十年間的詩。中間是從較散漫。較蕪雜的『事』。逐漸的整齊 化與分化。五種書同是『事』（文家稱爲詞藻） 的徵集與排比。同是一種機械的工作。其間祇有工作精的程度差別。並沒有性質的懸殊。這裡初學記雖是開元間的產物。但實足 以代表較早的一個時期的態度。在我們 討論的範圍內。這部書的體裁。看來最有趣。每一項題目下。最初是『叙事』 其次『事對』。最後便是成 篇的詩賦或文。其實這三項中減去『事對』就等於藝文類聚。再減去詩賦文便 等於北堂書鈔所以我們由書鈔看到初學記。便看出了一部類 書的進化史。而在這類 書的進化中。一首初唐詩的構成的程序也就完全暴露出來了。你想。一首詩做到有了。『事對』的程度。豈不是一半已經成功了嗎？餘剩的工作。無非是將『事對』裝潢成五個字一幅的更完整 的對聯。拚上韻脚。再安上一頭一尾罷了。（五言律是當時最風行的體裁。但這裡。我沒有把調平仄算進去。因爲當 時的詩。平仄多半是不調的。）這樣看來。若說唐初五十年間的類書是較粗糙的詩。他們的詩是較精密的類書。許不算强詞奪理吧？

舊唐書文苑傳裡 所收的作家。雖有着不少的詩人。但除了崔信明有一句『楓落吳江冷』是類書的範圍所容納不下的。其餘作家的產品不乾脆的就是變相的類書嗎？唐太宗之不如隋煬帝。不僅在沒有作過一篇『飲馬長城窟行』而已。使拿那『南化』了的隋煬帝。和『南化』了的唐太宗打比。像前者的暮江平不動春花滿未開。流波將 月去。潮水帶星來。

又何嘗是後者有過的？不但如此。據說煬帝爲了『空梁落燕泥』和『庭草無人隨意綠』兩句詩。曾經謀害過兩條性命。『楓落吳江冷』比起前面兩隻名句。不算含糊罷！却不知道崔信明之所以能保天年。是因爲太宗的度量比煬帝大呢。還是他的眼力比 煬帝低。這不是說笑話。假如我們能回答這問題。那麼太宗統治下的詩作的品 質高低。我們便可以 判定了。歸眞的講。崔信明這人。恐怕太宗根本就不知道。所以他並沒有留我們 那樣測驗他的度量或眼力的機會。但這更足 以證明太宗對於好詩的認識力很差。假如他是有 眼力的話。恐合當日撐持詩壇的。臺面的。是崔信明。王績。甚至王梵志。而不是 虞世南李百藥一流人了。

（未完）

評張著歐化東漸史

（三）（方子銘）

第四節交通事業又分鐵路火車。輪船。電報。郵政四項。本書把汽車。飛機。電話全撇開了。電燈也不知道在那裏去找容身之地？明嘉靖時還會仿照西洋舢板船形式造了一種蜈蚣船。這也是本書所不曾提到的。

第五節教育事業又分報館學校兩項報館一項關於科學性質的定期刊物不及格致彙編。普通定期刊物不及中西聞見錄。說到此事。僅僅參考 S.Collins 的 EncyclopaediaSinica 是不够的。至少還得參看戈公振的中國報界歷史同一九三三年出版日瑞華 著的中國報紙 兩部書。

艾儒略曾著西學凡。敘述中古時代西洋興學育才之制。西洋學制之傳入中國。當以此爲第一部書。本節學校一項斷限於同文館。元代孟高木諾之設教授徒。固然荒遠難稽。爲本書所不取。明清之際耶蘇會士之傳入西洋教育制度。何以也不過問？

第三章無形之歐化即歐洲思想文明之輪入。這要算全書中最爲空疎的一章了！第一節宗教思想列舉中國書裡的『天』與『上帝』和今代基督教所言上帝同之處兩點（?）以及基督教失敗之理由六點。說中國書裡的天與上帝和基督教的上帝相同這還是利瑪竇諸人的老話。我們現在所要知道的是明清之際介紹到中國的基督教哲學是那幾點？這種傳來的宗教思想於中國當時思想界起了甚麼反響？中國思想界接受這種外來的思想又到了一種甚麼程度？這一切本書都不曾給我們一個答覆同啓示。基督教傳入中國以後明清之際那些篤信『天學』的人士對於舊有的迷信。曾下一番工夫去摧陷廓清。如徐光啓的闢妄就是其中的一個代表。對於佛教也曾大起一番爭辯。留傳至今的辨學遺牘。就是這一次的遺存。本書講宗教思想而把這些大事却遺漏了。

第二節倫理思想。只把中國的綱常之說大大的讚揚一番。從西洋輸入的倫理思想究竟怎樣。看了此節以後。依然摸不着頭腦！

第三節政治思想。張先生在此處把自已的政治信仰坦白地表襮出來。他咀咒民治主義。咀咒共產主義。他相信與中國國情稍近者。其爲意大利之法西斯主義下之狄克大透制乎？（一一〇頁）據張先生的意思。馬克思的共產主義『主張各種工商業。房屋。土地。礦山。鐵路、六畜等皆歸國有。由政府經營。人民作工爲一種義務。人人必須作工。無工資。人民飲食衣住所資。皆由政府發給不許人民有私產。（一一五頁）這一段話只有請對於馬克斯主義有研究的專家去批判了！

第四節學術上各種思想。又分進化論和西洋哲學兩項。在進化論一項中還承認『人類亦爲生物之一種。不能逃此公例。最初亦從下等動物漸次進化而來。』（一一二頁）這總算是公道的了。西洋哲學一項中說。『查最先輸入西洋 哲學於中國者爲明末天主教教士傅汎濟。傅氏與 李之藻共譯 希臘哲學家亞利斯多 特勒之寰 有詮六卷。名理探十卷。二書雖久譯出而迄未刊印。名理探至民國十五年北京 輔仁大學 始爲出版。寰有詮則尚未見世。』（一二三頁） 按寰有詮譯自亞利斯多特勒的D ecaeloetmudo名理探則係 vnivelslte coiMbIe的Lo sic同physics 的課本。不加分別。幾令人以爲都是亞利斯多特勒的著作。又寰有詮於『天啓五年立夏譯竣。崇禎元年秋分刻完』。名理探亦有刻本。馬相伯氏所作輔仁重印本名理探的序上就說到他所見的刻本。此處『一書迄未刊印』的話是錯了。

張先生自己是科學家。因此對於哲學不免有微辭。他以爲西洋哲學『於社會影響實大。但無切實用途。近於清談。』即在歐美哲學亦漸少。而群趨於科學。古代希臘人所稱哲學範圍。多被科學侵奪。古代哲學範圍 內之科學。在 近百年內前後脫離哲 學而獨立矣。』於是推論中國留學界的情形。說是『中國人學哲學者甚少。與哲學書籍之甚少譯成漢文。由是 故也。』（一二三頁至一二四頁） 張先生大約是上了西洋十九世紀 那班科 學家的當了。不過這一段話的是非。自有學哲學的人找他去算賬。用不着我來饒舌。

第五節藝術思想又分文學改革和西洋美術兩項。在文學改革一項中講到梁啓超同胡適。講到白話文。張先生的主張是『學生在中學期用於文言時間。宜多於白話文也。』（一一六頁）在西洋美術 一項中說 西洋的『美術則（衍文?） 輪入則極緩而最後。』 隨着把蔡元培提倡西洋美術表彰了一番。最末以『劉海粟及汪亞塵二人』（一二七頁） 結全書之局。

以上算是把一部歐化東漸史三章十四節都草草地作了一個鳥瞰。但是本書的錯誤—不也許是遺忘——還不止此。明清之際西學傳入中國。在形下一方面的成績比較可以稱道。說到這一點。誰也得承認在過去中國歷史上數學之發達以清代爲最。而清代的數學就是全然受的西洋影響。試查一部疇人傳。所有清代的數學家有幾人是能不假西法。不懂西算的？本書對於這一點。絕口不提把歐化東漸史上有聲有色的一段史實。輕輕撇開不談。明清之際。西洋的物理科學傳入中國。也頗有可觀。本書概予抹撇。眞令人大惑不解！

其次關於西洋美術之傳入中國。雖然不能說是極快而最先却也絕對不是『極緩而最後。』明清之際 所有受西洋 影響的中國畫家如焦秉貞。冷枚。唐岱。陳枚。羅福旼。崔錯。張恕。以及在中國畫壇上另開新派的西洋畫家如郎世寧賀清泰諸人。姑且存而不誅。長春園中的西洋樓。全是白石雕琢帶有法國意大利Barock風格的建築。就在今日歐化盛行之際。中國境內還能找得幾處像這樣的工程？這種大事在本書中說然不道。乾隆時桃花塢所刻西洋風年畫。影響到民間的趣味上去。自然是不着一字了！

本書還有一點不算很小的遺漏。耶蘇會士東來。爲着學習漢文的方便。曾利用羅馬字對漢字音。程君房墨苑中西洋宗教畫所帶羅馬字同金尼閣的西儒耳目資就是爲這種方便而產出來的。以後如方以智。如楊選杷。如劉獻廷。都曾利用西洋語學來研究中國音韻。而羅馬字使用影響最着的要算臺灣臺灣自爲荷蘭佔領之後。荷蘭人曾在新港社施行西洋式教育敎土人用羅馬字當地方言。自雍正以迄嘉慶。歷百餘年。新港地方都通行這種羅馬字的拼音流傳至今的新港文書。有羅馬字拼方言同漢文對照的契約之類不下二三十通。開今日國語羅馬字的先河。這似乎也是談歐化東漸史者所應當知道的一件事。

（未完）

回憶夏天的早晨

（趙仲珊）

星兒暗閃着。微搖着。在火紅的雲裡。
草地上瀰漫着白的蒸氣。
平靜的水。菁葱的葡萄。
汜濫出艷紅的霞光的彩道。
悄寂的蘆葦在假寐着。沈靜啊。荒凉的四週。
露珠閃爍的小道幾乎曲折到那頭。
叢叢的林木鼓着枝肩。
銀色的水珠。在樹葉上迸濺。
微風一掠。水皺成了細緻的紋波。
鴨的一叫。神秘似的傳播。
遠遠的岑寂的鐘聲在清脆地響着。
漁夫們在窩棚裡睡醒。
排着魚網愉快地走上小艇。
這時東方明完了—現出鮮紅。
鳥兒歡喜和暖的太陽。而在柳枝上歌頌。
微笑的煙林。也在崢嶸。
太陽懶懶地升起。照灼在田地。
幽宿的海水。把她夜來的霧氣排去。
在田地上。草地上。
湧出一股急流—特別的有趣。
農夫荷鋤走來。一面歌唱。
他忘掉了肩上所有的創傷。
他靈魂上不感到痛苦。因爲已得到休養。
他照例地祝賀早晨的愉快向着太陽。

白雄鷄

（考爾作之琳譯）

一個女人。爲生活所迫。忙得沒有喘一口氣的工夫。哪來的時間體貼兒女。最多不過當作『出氣孔』罷了。可是看自己的兒子把自己當作老妖怪。反而對別人親熱。難免心痛了。兒子到底是自己的骨肉。

這是襯托。下面是『故事』。

一個男人。爲生活所迫。老有機會不在家。哪來的時間欣賞妻子。而門外有的是閑花野草。『家花不如野花香』多接觸即成『授受不親』。可是看自己的老婆受別人氣。難免心痛了。老婆到底是自家人。

老婆是明白人。就容易恍然了—人就是如此。於是乎慷慨那末不得不被 犧牲的這一個『別人』呢？是 明白人。就會原諒人。即使太弱。最多也不過挽了一籃委屈。回『家』去自個兒哭一場吧。可是眼淚想也不至於蒙住了清醒—人就是如此閉幕大同。本篇 了。在幕後引吭高歌的是一隻白雄鷄。他平白的得了勞利！但譯者担保他沒有象徵。

屋子裏亂七八糟。她沒有工夫來收拾。一堆一堆的已縫邊未縫邊的圍裙堆在一張漆布包面的便宜沙發上。每過一會兒她就得轉過頭來叫一聲。喝退孩子們。不許近宅們。她知道她的聲音把他們嚇住了。他們的眼笑變成了一層淡霜。他們的嘴角癟下來了。她對于他們一是個老妖怪。可是。底子裡她倒是滿肚子熱愛。她倘直想跳下來抱他們。假他們。可是她辦不到。肚子裏還有一個孩子呢。怪重的而且她還有這麼一大堆的工作要在午前趕完哩完了得做飯呢。

縫級機的震動直震到她的神經裏。她覺得像一羣蜜蜂擠在脊骨裡哼。每逢她低頭。用手推針下流動的衣料。機聲就好像乘機壓到她的頸背上狡猾的搖她。她頭上又密又紅的髮髻倒下來了。她趕快把它扣上去大聲喊四歲大的良姆把掉地的髮針檢起來。她的手又縮回去按到機上的線縫上。

男孩子找到了髮針。鬧着玩兒把他小妹妹的頭髮攪成一團再把髮針插進去。他把它們直插到她的頭皮上了。她就大叫媽媽。白麗吉轉過身來。伸出一臂來把小諾拉到身邊。『啊！你這惡棍。良婦！別惹她乖一點。等媽媽赶完了。一定給你一個大子買糖吃！』 他站開了。倔强的。一肚子孩子氣的鬼計。她的眼光在他們的可憐相中軟化了。她實在不是什麼妖精。她想對他說話。可是她非堅持不可。她一定得把自己的意志。壓住他的意志。等工作幹完再說。她的愛一定得等一等。他們帶這樣一副無人照料的樣子。身上骯髒極了。衣服也沒有穿好。面孔都沒有洗過。手更是要命了。早上她把兩個孩子從他們的小床上檢起來時她的丈夫正忙着吃早點。吃了早點她就一直伏到機上來了。她非常着急。想趕完了等他回來吃午飯。他是一個油漆房子的人現在他只做半工已經很久了。所以。尤其在快生孩子的時候。她也得做活計。盡全力掙錢。

孩子們在水槽底下鬧。鬧得兇極。大家就哄然大笑。他們先已經平靜了一會兒。坐在那兒一聲不響。這種平靜正是他們在偸作違禁事情的確實表徵。水槽底下的水。門汀上是潮濕的因爲漏洞裏不斷的滴水娘姆手裏有他父親的一個脚踏車內管。正吹得要爆了。諾拉有一個玩偶。白麗吉自己宅給穿的衣服。宅比諾拉衣服多。帶子多鈕孔也多鈕子都各得其所。小女孩正忙着給宅脫衣服。讓玩偶伏在她的膝上。她時時低下頭去看那傻相的棉布臉看她這樣秉到底適意不適意。白麗吉先是沒有覺察到靜默。她的頭腦被機聲鬧昏了。直到她縫完了一條圍裙要縫另一條的時候她才見孩子們坐在水槽底下的濕地板上。『立刻走出來』。她大聲喝他們。她大聲喝。因爲怕機聲太響。他們聽不見她。直到她喊出了聲來才發覺機聲早已停了。她的喊聲怪可怕的彈了回來。她的心裏就充滿了無限的悲憫。可憐她對他們這樣的大喊。『赶快走出來』。她喊得平和了許多看他們聽話。她的怒氣完全消滅了。她拿了另一條圍裙。忙亂的摺起來。動手上機。她說。語聲裏滲透了慈愛。講理的。『你們不知道坐在潮濕裡是不好嗎？你們要胃痛的呀』。她 另加一句。着着的。『看這樣不好嗎？』她不再轉過頭來看。她沒有工夫。她覺得裝滿了生活的負担。老是趕。她的肉體和精神都覺得像鉛一樣重。

鐘敲十二點的時候。一條邊正縫到一半。她等宅完了。收拾起來。掩了蓋。站起來。她覺得渾身痙攣。兩個飽滿的乳房累得人要死。她用兩手貼身推上宅們去。一面向廚房裏一瞥不知道從何着手。

第一件事情做的是拔開門閂通院子。她讓孩子們走到向陽的地方去。告誡他們不要開鷄塒放鷄。不要惹小狗。現在她既然可以自由留意他們了。他們在露天看起來就好了些。她吻他們。她想起米妮要來討那隻白雄鷄了。她已經答應她拿去送艾莫理太太。

她於是整理廚房。打掃乾淨耙空了灰。在突出的爐格裡點火。她把馬鈴薯倒在一盆水裡洗。剝了皮放在一隻罐子裡。米妮在前門敲門了。這是一種上下四開間的住房。廚房在後邊。對一個還算大的院子。小起坐室在前面。直對工人住的街。廚房和起坐室的門開到一個小甬道上。道通到前門去。白麗吉走過道來讓米妮進去。米妮是一瘦小的年輕女人。生一頭果鬈頭髮。她跟白麗吉年紀差多。她的樣子像年輕一點。生活的折磨少一點。她穿一整潔便宜深藍色的衣服。披條粉紅色間黃色結成的肩巾她戴一條頭巾。妖豔的拉到邊去蓋住蓬鬆的頭髮。以至她那副不好分類的一種小面完全露出來了。她的眼睛是種淡櫻色。在某種光線下看差不多像黃色。她有一張圓而鬆弛的嘴。嘴裏不管說什說完了總有略爲咂咂嘴的習她自己不覺得。她的皮膚上了一層不值錢的白粉。加深嘴唇的紅葵色。她戴耳環—一小對金酢漿草緊掛在耳根當她招呼白麗吉的時候。她細的看她。鬼頭鬼腦的。好尋什麼東西。

白麗吉。把門拉開了。躊促的貼在自己的身上。用灰色帶果圈的眼睛慢慢的呆看了她一下

『進來吧。米妮。我沒有 工夫給你捉鷄。我正在做飯呢。僅安快回來了。他一定赶急的。因爲他差不多馬上就要出去粉一個人。聽說那個人要油漆倉。』

『我知道。』

『啊。你知道？』

『對了。他昨天告 訴我的。在山上艾莫理太太家裡。』 她臉上帶了一副微弱。空漠的表情。當她從 白麗吉身 邊擠過去。

（未完）

◆投稿須知◆

（一）凡來函稿須加句讀

（二）稿紙須在一面書寫

（三）取錄與否概不寄還

（四）不予關實亦不贈報

影海

麗琳哈蕙

▲……她的一生……▼

（保心）

現在的麗琳哈蕙和『第七重天』時代 的珍妮葛諾幾乎有同樣地紅。或者我可以說麗琳哈蕙還要紅些她們同樣美麗的容貌。動人的表演。但是麗琳哈蕙的歌舞似乎要佔勝一步。

不知道她的人。看她那樣弱不禁風的美態大槪一定要以爲她是個弱小者但是你們相信嗎？她能馴服野性的馬她可在冰上表演華爾茲舞。她還能在拉緊的繩上很容易的走着。網球哥而夫是他終日的伴侶她能如一條美人魚在水裡快樂地游着她在比賽時候。能把瘋車每點鐘開到一百四十英里。並且我們都知道她還可以歌舞。我想稱她一個健而美的女性。沒有一個會持異議的吧？

她在一九零七年一月十九日生於倫敦。淡棕色的髮兒。淡藍色的眸子。還能說英。德。法三國言語。她的父親是德國人。但是她母親却是英國人。從小就過舞台生活。在歐戰後她跟着一班歌舞團住歐洲各處表演。有一次。他們遊歷到維也納。就在那裡表演。一天晚上麗琳哈蕙和九個歌女正在台上表演。因爲沒留心踏在一堆廢物上。跌了一交。把台上的脚燈撞壞。一直跌到音樂隊鼓上。把鼓也 跌壞 了。這雖是她表演的失敗。但却是她成功的開始。眞是塞翁失馬焉知非福。因爲她這一跌把台下觀衆的注意力吸住了。其中有一個影業家無意中因爲她這一跌注意到她戲劇的天才。把她一力提拔起來。起先她在一些英國和瑞典片子裡顯身。後來到德國在烏發公司拍戲。在『天堂之路』裡。她已給人們一個好印象。後來在『龍翔鳳舞』裡。她把一個天眞爛漫的少女演得出神入化。尤其是 （Justonce EorAllTime） 一歌唱得 餘音足以繞樑三日。哄動一時。和『璇宮艷史』一般的常常哼在人的嘴邊。接着 來了『桃花村』更給觀衆好感。此後又有『鳳凰』。『春宛情濃』。『女求性的追逐』等。是的。很早的以前還有一張。『青春之舞』。『龍翔鳳舞』。『天堂之路』 等。都是烏發出品。『桃花村』是烏發和高蒙合作的。『鳳求凰』 和『女性的追逐』 是她到大陸後替福克斯公司拍的。最近還有一部『木偶寄情』便是她在福克斯最新的偉作。聽說這就是弛最後的作品了。因爲好多人在說她要脫離銀擅了。

▲……國籍問題

麗琳哈蕙的母親是英國人。她的父親却是德國人。因此。有的人說她是英國人。有的人說她是德國人。這一次希特勒宣布電影明星門羅主義。召回好萊塢德籍明星之時。她也是被召回之一。但她自己承認是英國人。不是德國人。所以希特勒的命令發表之後。有人去訪問哈蕙。她這樣的表示『我是英國人。德國的政治當局。不能干涉我的行動』。

麗琳哈蕙她的確生在英國。不過她自誕生而後。老早就到德國。所以一般的人都說她是德國人。而希特勒也認她爲德籍明星之一。起初。她曾學習過歌舞。在歌舞場中表演過。她過色相。某一次。被一位電影導演賞識了。便召她去拍攝影片。那時她齊巧厭倦歌舞生涯便一口答應了。於是這位姑娘便由舞台上跳到銀幕。開始和電影生活接觸了。

當初。她的電影生活。就在德國嘗試。結果在德國主演了好多的影片。在烏發也曾攝過五張影片。後來德國的影片。運到了美國公映之後。驚動了全美的觀衆。誰都在贊美她的藝術。而福克斯公司便運用了種種的手段。才和她訂了長期的合同。從此她便由德國來到好萊塢開始爲福克斯拍攝影片了。

體育

日本蹴球隊之征覇
將收成功歟
遠東大會之成績

【東京訊】在遠東大會各選手權種目中、中日菲三國間、預想接戰而爲興味之中心者、係蹴球也、第一第二次賽、日本隊不出場、然在馬尼拉擧行第一次賽、菲國冠軍、第二次賽、在滬上開幕、中國隊獲得錦標、

大正六年、在東京芝浦擧行時、即第三次賽時、日本隊參加、日本隊以高等師範隊爲代表隊、該隊除學生外、加以前輩、以爲日本最強蹴球隊、然以如左成績、被中菲兩隊擊退、

中國隊 14 11 00 日本隊
菲律賓隊 10 11 11 日本隊

菲中決賽、以一勝一敗之成績、愈呈高潮後半十五分鐘、中國獲得罰球、以三比零壓迫菲國隊、是時中國選手、因與隊守門員來握手、選手相互間將演出格鬪、中國聲援團、集合競技場、遂致菲隊棄權、以如左成績、中國再獲得選手權

中國隊 12 11 00 菲國隊

大正八年、在馬尼拉開幕之第四次大會、日本隊不出場、中菲兩隊、表演三次戰、中國又獲得選手權、

第一次戰 中國 2 1 1 菲國
第二次戰 中國 1 1 2 菲國
決　賽 中國 3 1 2 菲國

大正十年、在上海擧行第五次大會、日本隊爲全關東軍被選出出征、該比賽、日本雖被慘敗、可見日本隊成績之進步

菲國 22 11 01 日本
中國 22 11 00 日本

然以一比零之成績、中國獲得選手權、

大正十二年在大阪擧行之第六次大會、日本代表隊、全關西蹴球隊被選出、又被中菲兩國擊退、

菲國 21 11 01 日本
中國 22 11 00 日本

此決賽、立呈殺氣、菲軍續出受傷者、以爲比零、被中國擊退、在馬尼拉之第七次大會(大正十四年)、出場日本隊、爲大阪蹴隊與關西學院隊之聯合軍、對戰中菲、亦嘗連敗之苦、

菲國 13 11 00 日本
中國 22 11 00 日本

然中立戰、以5比1之成績、中軍連戰、

昭和八年、在上海之第八次大會、早大隊加四人之優秀選手、始能擊敗菲國隊、

中國隊 23 11 01 日本
日　本 20 11 01 國菲

決賽成績三比一、中國連勝、

昭和五年、在東京明治神宮外苑之第九次賽、以帝大爲中心之選拔軍、與菲對戰、擊破菲國與中國對戰無勝敗(未完)

滬上圓桌會議
將在查禮飯店開幕
中國代表業經決定

【上海四日電】山本博士、關於圓桌會議、爲質中國側之意見起見、於四日向中國體育協會聖約翰大學教授沈氏、懇求會見、此次圓桌會議、似乎在查禮飯店開幕、出席圓桌會議之中國代表、爲中國體協名譽會長王正廷、沈嗣良、沈更生三名、向日下瀨中之王會長、已相當相招云、【又電】日本體協松澤一鶴氏、四日安抵上海、旋下榻查禮飯店、

經濟欄

日民間側對於
日荷會商之態度
經四大經濟團體決定

【東京專電】日本經濟聯盟南洋協會、貿易協會、及東京商工會議所、四大經濟團體、於本月五日午后、在商工會議所開關於日本商權被壓迫問題之對策委員會、經各代表出席後、對於日荷會商問題、及荷屬印度政府之壓迫日本商權問題之對策、開始協議、結果、關於民間側之態度及其對策、已經決定、最近經各該出席代表、求得各該團體之承認後、即行表決、所定對策及民間側態度如左、

一、對於日荷會商、表示全部贊同、

一、向荷領印度輸出之日本商品、即行輸出之統制、

一、對荷領印度政府提出抗議文、使其反省、並詳述自日本鎖國時代、與印度之貿易歷史、以至現在兩國間輸出入之總額、以資証明荷領印度政府所取態度之不當、

一、對於貨易貨制度、絕對的反對、日本政府當局、根據日荷貿易協調之趣志、將行貨易貨制度之交涉、而此種貨易貨制度之實現、爲到底不可能、即如使由荷領印度向日本輸入多量之煤油、錫、膠皮等、則與從來向日本輸出此等商品之英國關係、復恐惡化、

鄂省特產
石膏暢銷全中國
每年銷出一萬噸以上

漢口訊　石膏爲鄂省名產、於明嘉靖特發現於應城地方、產量既豐品質亦良、在農工業及醫藥上、均甚需要、

礦區在縣之西北境、距城約七八里、其面積南北約三十里東西約十餘里、分西北兩山、北山礦、層較淺、深度四五十丈、西山深及百丈、每年產額約在八萬噸、向由洞工採掘售與石膏商人運漢銷售、全縣人民、特此爲生者極夥、自石膏礦發現以後、從前概爲富有資力者壟斷販賣、至民國五年、始由礦商組織應興公司、旋又改爲石膏官局、又一度改爲官督商辦之湖北石膏公司、十五年改爲石膏礦局、屬於湖北財務委員會、旋經幾度改組、至二十一年秋間、始由應城全縣人民集資組設應城石膏股份有限公司、計股本洋八十萬元、取得專賣權十五年、現營業不及兩年、成績極爲優良、關於地方事業、亦多賴以興辦、如學校公路、電燈等、現已次第完成、石膏消路、以給肥料廠爲大宗、水泥廠方面、需要亦夥、從前以價格太貴、及交貨期限關係、故各水泥廠向德意商人、購用外膏、現該公司對於上項缺點、已加改良、天津啓新水泥廠、龍華華商水泥廠龍華中國水泥廠、黃石港華記水泥廠、均向該公司定貨每年可銷一萬噸以上、其他關於雕刻上建築與銷路及坡璃工業醫藥上之應用甚爲廣大、該公司最近計畫在漢口橋口地方、設立製粉工廠、以專製巴黎粉、德國粉、石膏板、及粉條等物以期抵制外貨、聞此項機件刻已運抵礄口、從事配置、開工之期、當不遠矣、

乒乓術(十)

第四章　乒乓之基礎訓練

第一節　持拍法

乒乓球乃自網球脫化而來、故有桌上網球之名稱、打乒乓時之持球拍法、亦有完全網球式者、即以全手横握拍柄(如第一圖)此法現已証明祇適用於接球、對於左邊球尤能應付

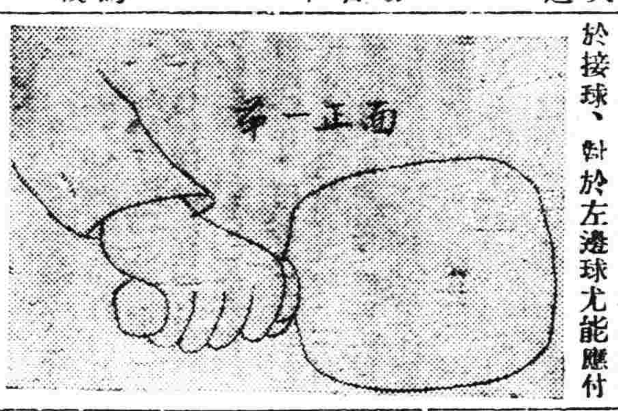

但抽球壓球等、則稍覺遲緩、如遇强敵、惟有招架而已、故此種持拍法、已不甚流通、現最普遍者即以大拇指及食指握持拍柄、與球板相連處、不必過緊、再以中指彎曲成三角形托於板後、以爲出球之方向、無名指小指均與中指成正比例、稍有力握於掌心(如第二圖)此種持拍法、攻守皆宜、抽球、扣球、不但急而且力、有易使球之方向變化無窮、聲東擊西、甚易取勝、初練習者可將大拇指與食指稍微握緊、以免球易出界、

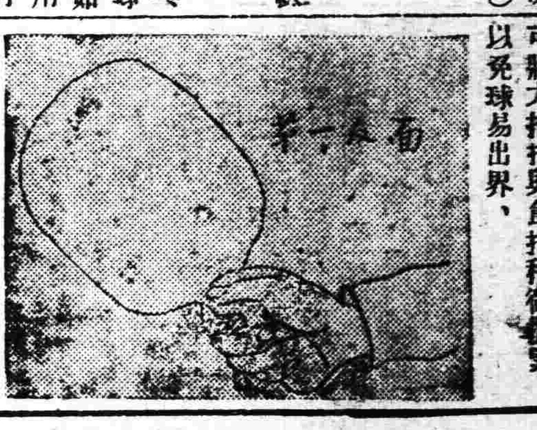

第三種方法、以大拇指堅持拍柄左右、再以食指按於前、無名指與小指托於後、柄端扣於掌心(如第一圖)此種持拍法宜於抽球及左右兩角稍轉球、蓋手柄端、可於無形中補救險球、第四種方法、以大拇指及食指緊握拍板左右兩邊、中指無名指與大指用力托襯板之背面(如第四圖)此種持拍法極宜扣球並擊出之球着實有力、其他持拍方法甚多、各有巧妙不同之點、要以任擇一種方法潛

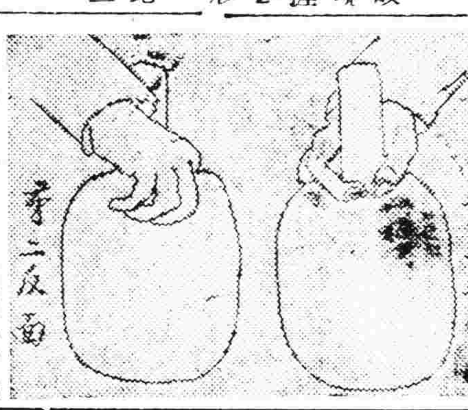

心研究、久之、自能隨心所欲矣、

滿洲國出場選手總監督
鈴木武氏充任

【東京五日電】滿洲帝國體育協會、爲參加遠東大會、組織一百名之選手團、該經費約達十二萬圓、選手總監督、鈴木武氏被任命、

佐藤次郎選手
竟投海自殺

【東京六日電】據網球協會接到之電報云、日本台盃戰選手佐藤次郎氏、五日午後三時、由新嘉波出發、同夜向馬拉加海峽航行中、遂投海自殺矣、

體育研究會
舉行成立典禮

【黑山】本縣體育、非常幼稚、茲經日語教員朱戒非提倡、連絡各校體育教員、組織體育研究會、擬製簡章、呈請立案經上峯批准、假教育會柬請各界蒞場、舉行成立典禮、公推朱戒非爲正會長、王東初爲副會長、儀式極爲隆重、並撮影以資紀念云、

滬絲織業衰落
輸出逐漸減少
織機九千架殆皆停止

滬訊、中國絲織業、自滬戰以來、市面極度衰落、綢之售價、已跌至成本之下、本市絲織機九千餘台絡續關閉僅剩二千五百餘台、勉强維持、各廠均減低工資藉維現狀、茲誌詳情如下、

▲極度衰落　絲織廠出口綢緞、輸往國外南洋、印度等處、每年出口額約一千八百萬兩之鉅、自民國二十二年及二十一年、中國政府兩次加征人造絲進口稅後、華綢成本過重與南洋、印度、等處所銷之日貨、勢難競賣、又受世界經濟影響、以致華綢出口逐漸減少迄今全年總數僅及十分之二、國內因農村經濟破產、銷路亦鈍減、綢之售價、已跌至成本以下、

▲逐漸關閉　綢業衰落後滬杭絲織廠無法維持、宣告倒閉者、前後相繼、以本市而言原有織機九千餘台、自民國二十年起、逐漸關閉、至去年四月間、僅剩四千七百八十五台旋因市面衰落、銷路益滯、至今年三月底止、祇剩二千五百餘台、較前僅反十分之三、此二千五百台中、猶以美亞廠佔其半數、

▲減低工資　勉强維持之二千五百台機、各廠認爲不景氣之原因雖多、但工價之大、實爲最大癥結、曾經上海市電機絲織廠業同業公會開會議決、減低工資標準數、由各廠酌量本廠狀況、減低工資如寶華、裕村、萬賢、恒豐、錦新美亞總廠及所屬分廠工人、因減低工資、影響生計、羣起反對、幸蒙市社會局市黨部等竭力調解、除美亞外、恒豐萬寶等廠、均已告解決、

日英政府會商
不日即將開會
英民間側向政府催促

【倫敦訊】英政府商務省於復活祭休假後之四月三日、開商務會議、即根據松平大使之提案、協議對日政府之答案、結果、決定對於會商開始日期、及議題範圍各案、須經慎重的考慮後、始可決定、因之在開會前、松平大使與藍錫曼兩氏勢將以預備交涉之形式、而行數次的商談、並因英政府受民間側激急的催促、故正式的會商、勢將不日開會云、

英報揭載揣度
日英政府會商
謂將涉及通商
日大使力說不然

【倫敦專電】英京各報對於日英政府會商、力說勢將涉及兩國間通商問題如英京有力的報紙之費南夏爾時報、竟謂日本政府、對於一般通商問題、尤如棉業會商時蘭加薩之主張、皆會讓步、故今次日本政府、勢將提出海軍問題、而求英國之讓步等、揣測的詞意、日本駐英大使館、對於此種記事、力加否定、並向英側言明、此次交涉、不過爲日英民間會商決裂之善後處置而已云云、

四平街特產
發送激增

【四平街訊】四平街三月中發送之特產車數、計達八百三十七車、較上月之五百八十七車、激增二百五十車、主要品種及其車數如左、

混保大豆	六六	大豆	六一		
莫豆	一九	豆粕	一五六		
高粱	二二一	小豆	五		
蕎麥	八八	包米	一三		
屑粟	一一	小麻子	一五		
蘇子	三	吉豆	四		
粟	一〇九	糯粟	五	芝麻	三五
大麻子	七	糜子	一二		

滿洲國唯一之
滿文民衆寫眞畫報

斯民

四月一日出刊內容

新時代之文化的大畫報!!
清新的興趣及娛樂雜誌!!

◈表紙—滿日婦女們之親善◈
◈寫眞—赴日特使一行之出發、仲春祀孔、設敷偉嚴國道、滿日婦女暨兒童、家庭、時節、日本內地慶祝滿洲帝政之狀況、日本空軍之活躍◈
◈漫畫—二頁◈
◈記事—婦女家庭、隨筆、要人訪問記、其他種種◈
◈每月二冊、每冊十六大頁、
◈定價—一冊國幣五分、半年十二冊五角五分、全年二十四冊一元、(郵費每册半分)
(欵希票匯)(試閱希望擲郵票五分)
發行所　新京中央通滿鮮ビル二三　斯民社

美術陶器　精巧雅麗
實用陶器　價廉耐久
陶磁器 茶器 玻璃
中村陶器店
奉天春日町八番地
日電話二三八五番

三井茶園製＝日東紅茶

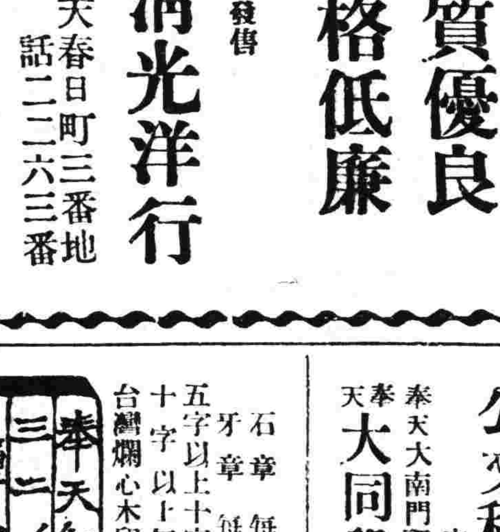

特約茶莊 ㊆ 清光洋行
三井洋行發售
品質優良 價格低廉
奉天春日町三番地
電話二二六三番

新高飴
蕉果之精 美味甜香
製法新奇 老幼均宜
宇治商店
奉天市場正門前

出版廣告

王書銘先生著
聖賢格言二十則 定價洋二角五分
附大學圖及盛衰循還圖

袁金鎧先生著
王道梗概臆說
附講義 定價洋八分

仝先生著
中庸講義 定價洋壹角貳分

楊文樸先生著
公文程式講義 定價洋參角

奉天大南門裡文廟胡同
奉天大同學院出版部

奉天紅梅町三ノ二
盛谷壽石
石章 每字一圓
牙章 每字一圓
五字以上十字以下一顆五圓
十字以上每一字五十錢
台灣爛心木印材料 共五圓

長髮生毛
富美納音
生毛博士藥

凡子宮卵巢有故障與不能受孕同理毛母榮養之毛根血管如有故障應生毛髮多不發育此謂毛母不振症素稱吾國皮膚科之泰斗用中醫學博士早於此點着眼多年苦心研究之結果始克成功現今生毛藥顧博好評名曰富美納音

原來毛母係由血液榮養內面吸收一方外部皮膚面之生毛部即毛幹恰如海綿之吸水常吸收外來之物質富美納音含有貴重榮養不絕此作用與能達內部榮養與殺菌作用與興奮作用奇妙生毛防脫毛或有人爲謂必以內服藥可能生毛凡病至極度榮養陷不良時非服內服藥不能生髮或鬚之說實際之效果恐非合理也

●拔毛瘡 ●禿 ●把頂禿 ●生毛薄少 ●眉毛 ●不良男女 ●應生毛之處不生者 ●其他毛不足不善之人請巡擦是幸

富美納音定價日金五十錢、九十錢、一圓六十錢、三圓、五圓五十錢、郵費日本內地十二錢、全國到處染店皆有萬一品罄之時將欵滙左記地址函購亦可

假冒品多購時務請要指名富美納音方可無外

發賣元
東京市芝區田村町十八番 東京藥院 電話芝六〇一八七〇四番 振替東京六〇一〇〇番
大阪市赤十字病院前 東京藥院 電話南二四六〇 振替大阪五〇八一八番

◈【奉送說明書】詳細說明書函索即寄

照相專門
照相 材料 批發
奉天城內鐘樓南
木村洋行分號

赴日本!!!海路

日滿連絡船四月定期出帆表
大連埠頭 午前十時出帆

船名	大連港出帆日
他克瑪丸	四月三日
香港丸	四日
烏蘇里丸	六日
貝格爾丸	七日
夏德露丸	九日
扶桑丸	十日
哈爾賓丸	十一日
亞米利加丸	十二日
烏拉爾丸	十三日
香港丸	▲十四日
他克瑪丸	十六日
烏蘇里丸	十七日
貝格爾丸	十八日
夏德露丸	十九日
扶桑丸	廿一日
哈爾賓丸	廿二日
亞米利加丸	廿三日
烏拉爾丸	廿四日
香港丸	廿六日
烏蘇里丸	廿八日
貝格爾丸	廿九日
夏德露丸	▲三十日
扶桑丸	五月二日
哈爾賓丸	三日
亞米利加丸	四日
烏拉爾丸	六日

△過三日到門司 過四日到神戶 但▲印船者、過四日寄港嚴島、過五日到神戶
△所有滿鐵沿線各車要車站內之國際觀光局出張所及敝支店隨時可以發售赴日車船連絡票
△旅行者務請早日定購以圖便利

大阪商船
大連市山縣通 電話四一三三七
奉天千代田通 電話四〇八九
新京中央通 電話二二一六

新京特刊

第三九號

盛京時報新京支社

新京祝町二丁目

電話二一五七番

為除教員代理積弊
教科添用預備教員

市署教育科、以所屬市立學校教員、多至百餘人、此百餘教員、時有婚喪病假之事、每遇請假、必須僱用代理者、此種代理辦法、在教員本身、既感受經濟上之損失、而在教育上、因代理人資格學力之參差不免有貽悞兒童之虞因此該科決計從事改善、業於日昨請准市最高當局、採用預備教員五人、平時在科服務、每遇教員請假者、即以此五人依次前往代理、在教員既免個人出資僱用代理人之苦、而在學校亦無代理人學力不足之虞、現此項教員已採用蔵事、計為李子碩、用成恩、安惠卿、趙霖生、張國忠五人、不日即可通令施行云、

建築合理化街道之前
擬令拆除越線房屋
市道果即可觀能行？

本市自奠都以來、市當局久有澈底改善全市街道之計劃、但迄茲三載、除少數幹路、稍事補葺外、其多數街道、仍均污亂不堪、及春而還、因冰雪溶解、致全市街道、愈有行不得也之嘆、勿論市街美談不到、即稍平坦亦不可能、因此莕議街談、嘖嘖不滿、頃者市當局為努力實行預定計畫、及撫慰輿情計、決意着手整頓、惟舊有市街、均委曲折斜、而市房凸出者尤多、若因陋就簡、敷衍從事、則雖街面稍覺可觀、終非永久之策、因此決從根本整頓、所有凸出市房、均限令一律折除、俾便建築合理化之街道、現已通令市民遵照、並即着手建築街道之工程、自今而後、本市街道、其有可觀能行之一日歟、

首都營業許可
三月份共七十四家
以雜貨店為最多

據首都警察廳、三月份本市營業許可統計、總數為七十四家、較上月份之二十二家、增加五十二家、一月份之五十五家增加十五家、其中四道街警察署管內二十三家、長通路警察署管內二十八家、大經路警察署管內、七家、南關警察署管內十六家、就營業種類言以雜貨店八家為最多、飯館七家為次多、其資本最大者為南大街孫文明之大義恆錢糧代理店二萬元、其次為西二道街曲德亭之亞洲電機織染工廠一萬五千元、其他以二三百元者為最多云、

益篤親睦 永相提携
四民維持會結束
日滿聯誼會將繼起
吉井等積極籌備中

日滿志士吉井清春、增韞、祖憲庭、王維周等前以近世國際戰爭相尋之因、純由民族間之感情隔閡所致、為挽回狂瀾化干戈為玉帛、以四海為兄弟、會組織中日聯誼協會、原冀棄微嫌、永敦和睦、不幸軍閥專橫、頻加壓迫、因之功效未彰、自滿洲事變之後、該等以日滿之間嫌衅已釋、遂將該中日聯誼會改為四民維持會、召集各法團同志、協相努力、得使一時變亂之狀態、復歸平清、其工作已深卓成績、茲該吉井清春等以新國奠定、兩國之情誼、已日臻融洽、擬將該四民維持會實行結束、而為冀日滿兩國民益篤親睦、永相提携、另行組織日滿國民聯誼協會、近以弭東亞之兵禍、遠之可以保世界之和平、現已擬定簡章、具文呈請民政部備案、並積極籌備一切、以期早日成立云

癮界福音
義和謙發現新藥
＝五十五丸之由來＝

本市著名藥商、營口義和謙分號、前於無意中配得忌烟藥方一付、患者服用之後竟藥到病除神効異常、自是用者、互相稱道、藥聲大振、每日四鄉購者、紛至踏來、大有應接不暇之勢、該號以購者過衆、零星調配、至為費時、乃按方大量配製成劑、以便購者、聞該藥服法將全付分均五十五丸、第一日服用十丸、第二日九丸、按日遞減、十日用完、即癮深者、續服一付定即斷根、故名為五十五丸、且戒除期中毫無痛苦云、

編者按、此項記事、頗類廣告、但吾人夙以鴉片流毒禍人為憂、故對此新藥之發現特派專員前往詳訪、果非虛傳、妥為受害同胞介紹於此固非為湖江所愚也、

新車被竊
劉子青損失不貲

頭道溝遠東公寓劉玉堂經理長子劉子青、近由哈購得上等脚踏車一輛、設備完全、標緻異常、價洋百五十餘元、於日昨、因遣人騎車辦事、不意此人不慎至某號時、將車置於門外、亦未加鎖、即入內辦事、及事畢出外、見車已不翼而飛、當急返櫃報告、並報警察署、聞警署以警網嚴密之附屬地、竟有如此胆大妄為之窃賊、殊屬目無法紀、業通令各派出所一體嚴緝、務期尋獲云、

各自委力爭無效
營業附加 房屋 兩稅終通過
自治委員會旁聽記

關於本市實施新稅制一案、已迭誌本刊、顧市稅關係全市商民權義、於實施之始、必須慎重攷慮、使商民權義平衡、方可頒佈實施、因此市署特於本月二三兩日、召開自治委員會、提出討論、同時並有其他議案三件、茲誌會議、討論經過及議決情形如左、

當日午后二時假市署會議廳由金市長主席下正式開會、首先討論第一議案即市稅、由王委員長伸述市稅定義、略謂納稅為國民義務、市稅一項、因謀市政建設及市民幸福、所謂取之於民、用之於民、自屬當然之事、惟收稅應有四個條件、第一須公正平允、第二須名實相符、即以何名稱收得者、必須以何名稱用之、第三徵收手續須簡便、幸勿有勒迫情形、如舊政權時代、商民每見警察收稅、即惶恐不堪、第四須市收既多、而市民猶中心樂納等語、王氏言畢 即開始討論、經市當局讀過本刊兩載之市稅改正理由書并報告徵收稅率及方法後、當由各委員先就戶口稅研究攷量、結果於戶口稅因依據市制第二十四條所規定制定者、故均無異議、惟於名稱一項、咸謂戶口二字、字面上易引起市民之誤會、似為按戶按日徵稅者、故經討論結果、認為應改為戶別稅較為妥當、蓋按資力收入徵稅、每戶間實有別也、乃如此決定「戶口稅」改為「戶別稅」通過、至稅率、俟細則制定後、再行提出大會討議、

其次討論市稅議題中之特別稅不動產取得稅及特別稅營業稅、並由市當局附帶提出施行細則、前於不動產取得稅稅率、略為買賣徵百分之二、遺產與讓與徵百分之三、建築徵百分之一、五、因此兩項、為補充稅故均通過、惟以名稱特別稅三字、殊覺費解、結果咸認應行抹去、但市當局謂此三字已於民政部有案、不能遽然更改、應請部後、始能決定云云、因此遂暫保留、

依次討論雜種營業及牲畜稅除雜種稅改為雜項稅外、牲畜稅則增加牛羊猪三種、買賣徵百分之四、買賣兩方各納一半、遂通過

再次則為市稅中之營業附加稅、此項稅制、為本市商民、久欲廢除者、因其有二重稅之積弊也、當討論此事時、不但全體委員為之緊張、而事前市商會且為此事以公函建議自委會請求撤消、其理由有三、一全國各地僅吉林獨有、殊非國民納稅之平、二、商民既納國稅、今又納戶別稅、若再納營業附加稅、則苛稅重重、商民實有無力担任之勢、三、此稅僅國商繳納、外商則無之、以商業立場論、國商決無發達之望、且此稅係光緒三十三年為舉辦新政、補助學警經費之臨時稅制、當時謂俟政費充裕時、即予廢止、沿用迄今、因舊政權之黑暗、迄未取消、但在我國高揭減輕民衆負担政治下、實應早日撤消、況値實施戶別稅之今日、愈有廢止之必要云云、此函讀過後、經討論多時、尚無結果、時間已晚、乃宣告閉會、此二日會議情形也、

翌日午后二時繼續開會、首即討論營業附加稅、由市當局解釋此項、稅制為補充稅、非二重稅可比、因年收可十二萬餘元、如一旦廢止、則影響市收甚鉅、故勢難廢止云云、衆委員覩此情形、此稅已無取消之希望、乃改變前提、於此稅徵收上、加以建議、即希望當局於徵收時、勿如舊時之查賬等等騷擾、並盼外商亦繳納此稅當由市當局陳說理由、謂今後收稅、決無繁雜及騷擾、蓋依據國稅完納、事甚簡易、至於外商應否完納、事關國家對外問題、本署實無權過問、惟能將市民意思、呈報政府核辦云云、

最後乃決定此項稅率依據國稅一半之數徵收、委員等以無可挽回、乃無條件通過、以下則為房屋稅紀車稅妓門妓女耕地等稅、房屋稅因迹近二重稅、蓋戶別稅即資產收入稅、房屋亦為資產之一種、何又再徵二重乎、同時市方既增地皮價、復徵戶別稅、又徵房屋稅、而又平抑房價、是誠矛盾之極、因此委員等相率抗辯但結果未能生效、仍亦無條件通過、其餘各稅、自無問題矣、至撤廢各稅、因較為與民有利、故一讀即決

第一議題既畢、則為第二議題公升柴欄地（民部西北）出賣之件、第三議題小學校新設之件、第四議題第二次市營住宅建設之件、均經一一通過、至四時閉會云、

兩嘴四臂四腿
奇怪女嬰屍
二道溝軍用路發現

首都警察廳三道溝警察署軍用路分駐所警士於月前三十一日下午二時半在該路與特別區交界某廟前發見畸形女嬰屍一俱、該屍體一頭四臂四腿、指掌齊全、頭部生有二口、警士發現之時、旁有道士一人、據稱、該屍適在廟前、為一野犬銜嚼、經渠將野犬擒獲、始得奪下、究為何人所棄並拋棄何處、不得而知、該分所以該屍如此離奇、除一面追查拋棄人外、當即備文送廳、事為滿鐵醫院聞悉、擬向該廳要求收買、而警廳衛生科亦以該屍極有研究價值、決定留科陳列次作參考、現已浸以防腐葯水妥為保存云、

旅社原係賭窟
醉鮮賭犯十八被捕
對鄰天合聞風知戒否

新京吉野町四丁目十二番地醉鮮旅社、執事陳某石某二人係領本市某資本家之財東、在此開設有日、惟陳石二人不務正業、於該旅社內暗蓄野妓多名、蓋亦招徠之意也、然陳石二人復迷戀野妓、不能經營、致生意每況愈下、旋彼竟異想天開、更大放其明局設賭抽散以希旁求挹注、直與該旅社對門之天合旅社（該旅社執事名吳紫岩）、相對爭勝、以故每日晝夜無間、喝彩之聲傳達戶外、早為警察署所注意、於日

少女
血。氣。未。定 到。處。鐘。情
險些流落娼門

本市西三道街、中國銀行後院住戶王姓家內住有馮毓唐者係新由哈埠携女來京謀事、數月來未見其有何行動、不意昨竟因姦拐罪被警署逮捕該女原係富錦縣人、名張雅軒年十七歲、曾與其同鄉之柳起奎、有一度風流韻事、因戀姦情熱、遂於客歲十二月十日偕逃來京當柳某挾伊乘中東路車來京時遇馮於車中、該女年少風流、遂處鍾情、無人不可為夫、視馮某少年貌美、堪配鸞鳳、遂起意棄柳而奔馮、但不甘被棄、相爭之下、該女遂言馮某與吾父素識、已知吾被人拐出、意欲送吾歸家、柳某聞之、亦無可如何、只有恨自己之艷福不佳、心機白用、金屋未築、嬌者已杳、遂恨乃悵焉他往、賽翁失馬、焉知非福、馮張遂寓於大同棧姦宿、後又移於義豐旅館最後遷至三道街王姓家中數月來、一對野鴛鴦顛鸞倒鳳、如膠似漆、但最近床頭金盡、只得棄愛人籌計金錢、馮某遂與其素識之友人張玉田商議、將該女張雅軒押於平康里妓館內、暫濟眉急不料事機不密、被大經路警署警長查知、當即逮捕詢究、是亦該女之不幸中之幸、得免入娼、亦誠薄情女竟遇薄情郎結果如何容訪再誌、

勒售御照官方取締中

本市近發現康德皇帝御照一種、上書建國會發行、派遣鮮人在市內各商家接戶派銷、每張定價五角因其印刷紙料均欠精美、而售價高昂、尤以派銷方法、並未携帶貨樣令之商號簽名蓋章翌日根據簽令送貨收欵、故其銷暢然廣怨聲盈耳、已為官方所悉、以形似勒售、現正調查取締云、

物華金搶案續訊
匪犯已獲二人
贓物尚無着落

二日午後二時半、城內大馬路本京大首飾店物華金被搶一節已誌本報、茲經本報派員探訪、得其詳情如左、

大馬路四馬路南路西、物華興金店、於二日午後二時許、突進胡匪五名、先進二名一身着毛月大衫、一身着青色棉袍、年均二十餘歲、操本地口音偽稱買貨、遂現出手槍、又一名現出匣槍脅迫全體櫃夥、潛伏於櫃台下、不準聲張、搶去國幣一千餘元、金票三十餘元、手鐲八十一個、金墜子五十五付、約値價二千四五百元、當由該店夥、張富金年廿許、從後門逃出、報告長通路警察署四馬路分駐所警長李國珍、率領小五馬路交通警士朱德海、四馬路交通警士李志忠、張俗茹等前往逮捕、比至匪已逃散、追至大經路附近、李警長連發四槍、匪中二槍、又有大經路警察協同堵截、該匪因彈盡逮捕、當連同手槍大經路警察署、餘四名皆潛逃、逮捕匪人為劉洪達、年廿八歲、腰部中二彈、經大經路警署一面施行救治、一面審訊、同時首都警廳聞訊、城內外張警戒網、極力搜查、新京署得該廳報告、亦即召集全署員、警戒搜查逮捕犯人、經大經路署訊問之結果、悉係山東人、與同夥陳、王、賈、朱等五人行刦、所供賈某於次日（三日）晨陳某於四日晨均已先後被警廳司法科拘獲、贓物則為王某携去、現在繼續搜查中、聞此次大搶案為近時所稀有云

顯微鏡下首都一籠頭
以姑娘嫖客為宰割品（四）
造成駭人之蓮香鬼窟
敢言

並且再三勸他回去、誰想這位客人、執意不走、寶玉眞急了、便把梁子安怎長怎短的說了一遍、這位客人不但不信、反而發了脾氣、說寶玉吓唬他他們兩個正在爭論間、梁子安來了、一進門、便潑口大罵、『什麼東西、給我滾蛋、不給你辣的嚐嚐、你也不知道姓梁的利害、大傻子給我揪出去、教他嚐嚐屎』、這可好了、胆大力壯的王榮富、一手提着鐵門閂、大踏步闖了進來、年青人那有勁、大傻子像捉小鷄似的輕輕的將這位客人從屋子裡提了出來、順手一摔、便扔到院子中間兒、這位客人乍了、攫胳膊捲袖的要較量較量、豈知人家早有了準備、大傻子不用分說、順手一門閂、這位客人的腿便碎了、說時急那時快、一窩風似的 便上來了 兩個二頭目、一個教劉德成、一個教張福順、這兩個小子、一樣像大傻子似的不是東西、他們兩個的出身、當然也不能很好、聽說一個當過大兵、一個當過小綹、反正都是梁子安的心腹爪牙、蓮香班除了大頭目王榮富外、就是二頭目張福順和劉德成了、他兩這天奉了掌櫃的命令、早在樓梯旁邊安排了一應刑法、這時一看王榮富動了手、掌櫃的正在喝着令『打』他兩不容分說、一個拿辣椒水、一個拿尿桶、一擁而上、便把這位客人捺住了、一頓辣椒水和屎尿、便把這位客人灌糊塗了、這時全院子姑娘客人誰不吓的 堆做一團、連氣 都不敢出、少時這位客人酥醒過來、不由的輪了咀、上氣不接下氣的求饒、這時梁子安氣慢慢的消了、才有幾個胆大的姑娘和客人、跑出來講情、梁子安眞開面、於是下了赦旨、教大二頭目們抬了出去、後來抬到什麼所在、那就無法調查了、可是這位客人從那次而後、便永終未進蓮香班、聽說是死在醫院了吧、寶玉自從那次而後、也再不敢和客人要好了、事有湊巧、在一個月左右以前、又認識了一位姓顧的客、因為梁子安未在意、他兩便由愛好而談到從良、這回不知道梁子安怎的發了善心、竟慷慨的先准了、可是終於要了一千五百元、同時所有寶玉屋子裡的傢俱、還得出錢買着、出了錢之後、還不許帶出去、結果寶玉除是一千五百元贖身以外、還化了幾百元傢俱錢、可是傢俱、都教蓮香班扣下了、諸位別生氣、這好歹總算出了店、那化了錢、終於沒出去的、還多着呢、拿現在的彩雲說吧、彩雲原先在哈爾濱學戲、她是一個要人的教李德的孩子、她學成戲、已竟十多歲了、李德本是一個色中餓鬼、看彩雲有幾分姿色、便不客氣的姦而後娶了、後來不知怎麼的、李德這小子竟把彩雲押在長春蓮香班梁子安的手裡、這一來彩雲便下地獄了、彩雲混了幾年後、結識了一位姓李的客、這位客人是鄉下開燒鍋的一個財主、他兩結識後、彩雲居然有孕了、姓李的因為骨血的關係便商議領彩雲從良、彩雲本來是個老實人、那能不樂意、於是便商量梁子安要出店、梁子安滿不含糊、開口便說『從良好、拿一千五百元吧』原來彩雲的押賬祗有八百元、聽說要一千五、覺得太多、便委婉的懇求減少、最後梁子安答應了、至少非一千二百元不可、彩雲一看再沒法子、便和老李商量、老李本來是個好心眼兒的人、那能因為錢不要骨血呢、遂就滿口應承的回家辦錢去、回來就領、彩雲 可樂壞了、偏偏十 個月滿、彩雲居然養了個小子、老李回家後、變賣了田產、湊足了一千二百元、樂顚顚的回來了、到這兒聽說彩雲養了個小子、越發非領不可了、便揣着大洋找梁子安算賬、誰知梁子安原先是一片假話、一看老李眞的帶來錢、彩雲的生意又很好、於是變轉了面孔『不行不行不行』老李那敢得罪他、不用說彩雲也是打怕了的、結果彩雲到是沒出去、而老李呢、也自得垂頭喪氣的回轉老鄉了老李本來是個鄉下老、那見得這樣不平事兒、到家看了看、地也賣了、人也沒了、連氣帶恨、便一命嗚呼了、這是兩三年前的事情吧、現在呢、彩雲還是在蓮香班混呢、大概小三十歲了、已竟門前冷落車馬稀了、無父的小孩子、也永無認識他爸爸的天年了、

關於蓮香班這樣黑暗的事件眞是無法統計、而直接間接弄死的姑娘和客人也指不勝屈、聽說還有個姑娘、也是因為從良沒出去、在廁所裡吃大煙死了、死了到不希奇、就是死了後梁子安不慌不忙的便埋在廁所底下了、現在蓮香班的廁所糞坑下、始終蓋着蓋、大要就是為着底下有了死屍的原故吧、

在科學發達的現代社會、誰也不能承認有鬼、可是蓮香班聽說底確不乾淨、我們雖不能就說是鬧鬼、但是在蓮香班混事的姑娘和夥計們、因為目覩眼見有若干橫死的、所以便疑心生暗鬼了、說來也奇怪、常聽姑娘們講、夜裡不是有人脇袋、就是有毛烘烘的大手、尤其是廁所裡鬧得利害、聽說以前有三個頭目、一個是大麻子一個是段小喜、一個是老盧、都是正在廁所出恭的時候、活現現的就死了、因此每到夜深人靜、誰也不敢出屋、尤其不能上廁所、這是凡到蓮香班道去的、都知道、話雖這樣說、可是梁子安還是活蹦亂跳的抖着、有鬼為什麼不抓他呢、總而言之、鬼怕惡人喲、

關於梁子安所作的壞事、就作者所知道的、非十數萬言不能盡、現在很是不湊巧、作者因為就要離京他去、不能繼續寫下去、暫時在此作一結束、將來如果有了機會再來寫給大家看吧、 （完）

遷移謹告

敬告者敝館業經遷到イヤ街永樂町二丁目但恐通知不周特藉本紙廣為週知

大阪府立貿易館

新京分館謹啓

電話三九五一番

大千醫院

內科 外科
婦人科 產科
皮膚科 性病科
耳鼻科 眼科
小兒科 戒烟科

病室整潔 入院隨意

新京四道街口路東

院長醫學士關韻章

滿電話三一四號

謙和鐵工廠廣告

新京驛鐵道北西道口東北行 住吉町一丁目六番地

本廠初創鐵工于新京注重信用以營業承做各式工程鑄造各種機件惟精求精惟美求美物質務以堅固價格一律從廉懷酌報惠顧者之雅意竭應社會上之需求致佈微誠祈各界鑒察獨如蒙賜敎或予汲引無任感謝

工事科目

本廠自製成品鋼鐵各樣門拉手合頁插銷批發本廠承做各種新式機器衛生暖房電氣水磅探鑛篩具高車鍋爐電碾冷氣榨新式酒鍋五金鋼鐵用品套瓦修繕幷附設翻沙鑄造廠專事鑄做鋼鐵瓦輪機 大小離易鉅細兼收如承惠顧極表歡迎倘有計劃機器儘請電話通知敝必應命前往帮忙特此廣告

本廠電話三二六五番

木元書雄 張棐珊 啓

龍春有聲電影院
新京西四道街

美國影片公司第一名貴出品
香艷愛情戰爭冒險勇武傑作

生離死別

海陸空軍作戰色色俱全
從頭到尾情節幕幕緊張

四月七日起 連演四天

世傳漢醫 闞志坪

內科 婦科 兒科 各種 疑難 病症

上午門診 下午出診

寓新京大馬路滿洲旅社 電話自動二一九〇 普通三〇五號

歡迎參觀

煒幼好六書長嗜金石不惜巨欵廣求海內碑帖犧牲心血面壁臨摹對於上古時代龍書鳳篆垂雲鐵線以及歷代夏商周秦漢以降各朝之鐘鼎盤銘彝器敦匜石鼓漢瓦諸奇文古字百福百壽各種楹聯碑銘匾額册頁摺扇等項各具心得今當我朝定鼎新京羣賢會萃國士咸集之時乃由籍來京設帳川以貢獻日滿諸君子倘蒙不棄駕臨請移玉來寓參觀煒則專誠恭候藉光金石之色揚國萃之榮煒初志並不以金錢為目的第因異鄉客邸衣食工本在在需欵乃不得已稍斂潤費以濟涸鮒倘金錢有餘時則擬搜求平生良作印製成册用備當時嗜好金石諸名士為臨蒭範本惟因工本甚巨非獨力創成者如蒙諸君同情熱心資助以期集腋成裘不妨來寓共倡出版以享我國金石之光榮揚諸君成仁之美譽京畿內青年志士如有性近金石古文奇字者亦可來寓研究尚堪稱知途之馬學費克廉簡章貼寓以供瀏覽為此敬請日滿巨聊宏儒聯袂賜教則煒懷惠非淺矣凡國內各省各埠均有收件處另將字體種類名稱及價目表貼各收件處內合併聲明謹此敬候公綏

徽石仙館主人金石後學錦縣一煒敬啓

現寓新京西四道街榮華旅館內

代撰公文奏議代鐫金石名章

三元卦館

[illegible]

地址新京三馬路平康里井沿東

請看北滿唯一新聞

大北新報

改市設廳 實現不遠
縣長在省陳請

【松山】縣長馮廣民氏、晉省參與行政會議、已於五日歸來、茲悉馮氏滯省經過、爲謀縣政繁榮計、向省垣各方陳稟兩問題、一、設立市政署、設立警察廳、據現下形勢、確有組設市廳之必要、經馮氏向各方稟呈結果、省方將明令發表或即成立、馮縣長回錦後、即飭所屬蒐集改市設廳之基礎、

警務局 開催懇談會

【松山】錦縣警務局局長胡承祿氏、到差伊始、頃爲與地方、各團體人士、接洽聯絡計、已定於本月五日下午一時、假公議大廳、開催懇談會、用資聯絡、而敦誼感、已於四日、來邀各團體首領、屆時參與茶談云、

王宣撫官宣撫日程

【松山】駐承德之友軍第〇師團部宣撫班、宣撫官王和齋氏、前因公來錦、公事畢、當於三月二十三日離錦、於二十五日抵熱省小憩、即於月之二十七日出發、計經過灤平、豐寧隆化圍場等各縣、挨次宣撫去訖云、

關東州將實施 船舶安全法

【大連】關東廳爲保全州內船舶之安全與人命計、準備施行船舶安全法等情、因日本國內已於三月一日先實施、故關東州內亦有適用同法之必要、刻間海務當局、正在起草此項細則中、日內即轉呈關東廳審議、再由法制局決定之、一方關東廳於該法施行之前、藉新年度之預算中、準備技手及屬員等、諸手續完了後、相繼實施期、諒在六七月中、聞此規則與日本現行法規無異、惟須參酌當地特殊情形、因之當事者、必愼加考究云、

關東廳保安課 召開會議

【大連】關東廳保安課、定於四月下旬或五月上旬中、召集州內各警察署保安主任、開催行政會議、各署現接通令、準備會議席上之討論事項、現在各署已定屆期提出之案件、達百二十餘件、今後仍有繼續提出、會議之重要案、即關於各管內之交通整理、並自動車之取締方法云、

考試私塾教師 改革教科教法

【大連】大連民政署學務課客歲鑑於市內多有私設書房、而從事指導之教師、優劣不等、授教科亦多不合法理、故曾考試各私塾教師、合格者方準教授、藉免碍誤青年之教育、現在經民政署發表、合格者達百餘名、發給証書、但關於各私塾內之設備及教授科目、應行改善、故將先行調查、查年來因求學兒童日多、且各公學堂成無收容之餘地、致多求學私塾、因此各私塾內、應添公學堂之教科、並根據公學堂之教授法云、

警務局 招開懇談會 籌濟火災

【松山】錦縣警務局、於月之五日下午一時、在公議會招開懇談會、除一方接洽聯絡外、當由招集者、向參與談會各界領袖、談及友邦、函館市之大火、全市殆成焦土、難民達二十萬之衆、查滿日兩國、唇齒相依、交誼敦厚、茲對友邦火災、吾人當奮起救濟、以符日滿親善之旨、是日與會者、一致贊同、當由有力者負責、向各方勸募欵項、並籌設募捐處所、待募有成效、即行滙往災區賑救、聞現已籌備進行、將來如何、再爲續誌、

警察署定期召集

【遼陽】縣南鞍山警察署、每月兩次定期召集、故是午前九時許、召集之期、日昨亦爲該長山署長循列召管內、各處出所之巡查、准時到署、其事項爲點檢、操練、及署之訓話等項云、

市役所學務課 管理事項

【大連】大連市役所新設之學務課、所屬管事項如下、一、賞罰市立學校之教職員並升免及其他關於身份事項、二、關於市立中學校之一切事務、三、關於管內各公學堂及諸小學校之一切事務、四、賴於市之補助事項、五、關於市之青年訓練事項、六、關於體育事項、七、關於諸般學育及學藝事項、新設之學務課、於五日假市役所總務課室內、備置一切、課長任命吉野總務課長兼理之、

飛機場工作事竣

【王爺廟】本鎭自事變以來、友軍竭力開發、如續建洮索線創築懷温路、以及積極修治長途瀛車路等、始有今日之繁榮、友軍以本鎭爲蒙境扼要地點、僅繁榮市面不足以盡其功、必須建設飛機場、遇友軍事方能措置裕如、乃於西門外平治廣場面積六滿里、用便停駐飛機、刻間業已工作完竣、於前數日已經停駐飛機數次云、

友軍營房落成

【王爺廟】本鎭因居興安南分省中樞、且爲洮索懷交德點交通便利、地勢重要、友軍以爲有建營駐兵之必要、爰於去歲十一月初、鳩工運料、大事建築、迄至本月底、業將板房築成三百餘間、訊之當事者言原定建房千間、已成者不過三分之一耳、據此則將來鎭街繁榮市面發達、誠意中事、無怪來歸者日以千計云、

地價暴漲

【大連】本市面逐年發展、致市外土地、亦因而漲價、自滿洲建國後、大連市又變爲重要文化商埠、各項經濟工作漸立鞏固之基礎、諸工廠林立、故近郊土地惹起一般之爭買、尤以地價最昂貴者、莫若大連對岸之甘井子一帶、不久亦化繁華都市、現在商民雲集、兼又有滿洲化學及石油工業之新立、新築房屋日多、諸商業皆先後支社分鋪於該處、人烟日密、地面仍舊致地皮每坪比客年漲致倍數云、

八七校請添級

【拉林】八十七校、原爲雙級、由今春校長吳德財接辦後、學生增多已達一百二十餘名、教室狹小、每日上課、有三人一桌者、四人一桌者、擁擠不堪、有碍教授、況該校又有開房、如能添班、又非困難、故吳校長現已呈請教育局、添加一班、不難照准云、

開教育講習大會

【泰來】昨於本月二三兩日假商務會地址、招開教育講習會、列席者由新京特派講師二員、江省教育廳特派講師二員、本縣會員、爲教育局全體職員、縣初小學校教職員、女子高初小學校教職員、外縣有景星縣一員、安達縣二員、林甸縣二員、蘭西縣二員、肇東縣二員、泰康縣二員、明水縣二員、大賚縣二員、此次列席男女會員約六十餘名、將來江省教育前途、必有一番進步云、

電燈廠 催索欠費

【黑龍江】省垣使用電力電燈各戶、因金融奇緊積欠甚多、屢經電燈廠收欵員親至欠戶、再三催討、交納者固屬有之、而拖欠者仍不在少數、於上月(三月)曾經該廠王廠長、飭令營業股正式通知用電欠戶、限令月底交納、無如交付者、仍寥若晨星、據聞新舊欠戶、近來已達一百餘家、茲該廠王廠長、恐長此拖欠、對於會計整理、殊爲一大障碍、特又發出正式催欠書、勒令限期交納、天再爲敷衍、即先割取電綫繼行追欵云云、

銀針客倒斃

【黑龍江】本埠入春以來、銀針客倒斃之聲時有耳聞、茲今晨(四月四日)上午八時許、北區西門警察分所管界、南王家胡同東口、頭西腳東、仰面朝天、倒斃一人、旋經警署勘驗明確、乃係一銀針客云、

市內外築房屋 近郊劃設街道

【大連】市內外人烟綢密、致房屋不足於用、查客冬中、全市家宅、竟無一空閒者、致本年解水期後、自必有多數新築者、現在不分新故家屋租價極昂、一般擁有財產及房主、爭相增築、以廣利益、聞目下已計畫新築者達一千五百餘件因之市內外、如老虎灘星個浦聖德街譚家屯等空地、不待本年夏、皆可化爲住宅地、同時畫設街道、而大連市面亦因而發展之、

大連港客月 進出人數

【大連】大連港在三月之進出船舶、共九百四十三隻、總載量二百五十八萬三千五百二十四噸、比之前月、船數增加七十五隻、載量增加十七萬噸就中入港船四百六十五隻、百十二萬二百八十一噸、出港船四百七十八隻、百十六萬三千二百四十四噸、業於同月由出入船舶來去各國客人別左、

入港上陸客

日本男人	八〇六四
日本女人	三八〇四
滿洲男人	一一四〇七九
滿洲女人	六九〇一
外國男人	二三四
外國女人	一三九
合計男	一二二三七七
女	一〇八四四

出港離連旅客

日本男人	五一七九
日本女人	二七五二
滿華男人	一九四六六
滿華女人	二四四〇
外國男人	一八九
外國女人	一一〇
合計男	二四八三四
女	五三〇二

路局歸併 周局長已履新

【洮南】四洮洮昂齊克洮索四路、歸併洮昂鐵路、名之曰洮南路局、已於四月一日實行局長周培炳奉命履新、副局長各處長、均行接任視事云、

檢閱學生信件

【鐵嶺】縣立男女中學校、對於學生往來之信件、向來不加干涉因近來該二校、忽而發生言情之信件、故該校現下對於學生往來信件、均由該校體育課撿查、然後分發、倘有不當者、即行扣留、重懲受信學生、以肅校風云、

各鄉村鎭 按設電話

【通遼】縣署內務局長屠蔚忱、因地方會議公決、六區均設電話、旋於上月、由省運到電綫及各種材料、現已將四區三區及各重要村鎭、次第置設如有匪警時、立爲電知、遠近均隨時用汽車載運士兵、以便迅於堵剿、將來青沙障起或免匪擾云、

公安局嚴緝小偷

【圍場】街市中時常發現夜間被盜、或強搶案件、層見迭出公安局以責任所在、近日極力防緝、白日淸查戶口、夜間設卡巡邏、現已捕獲小偷多名、復有形迹可疑者均拿辦、市面日見治安、小偷行將戢跡云、

第二期學警 考試畢業

【梨樹】縣警察練習所、學警共三十名、限六個月卒業、二期學警於陽歷三月三日爲卒業期、經畢業試驗各項操行學術、均屬及格云、

粟林指導官病故

【通遼】邑警務局、指導官兼巡官粟林氏、勤務過度、旋因勞吐血、兩日間醫治無效、月之五日下午、驟然逝世矣、日滿官紳、及商家首領、均超至粟林指導官公館致詞、居留民會送有花圈、以表弔唁云、

壚務局長易人

【洮南】壚務緝私局劉局長請假他就、遺缺經總局委任曹局長接充、該曹局長、已於三月下旬接印視事云、

懷遠車站 將遷移 勘定西城外

【王爺廟】本鎭因地處洮索懷温兩路交义點車站必須設在適當地點方能便利運輸查前洮索懷遠鎭車站係設置東門外迤北、頃者懷温路成、如不喬遷不能收聯運之功、且於旅客亦諸多不便、聞經當局測量妥協成以兩站合一設置而城外爲最適宜、因之洮索懷遠鎭車站、必須遷移矣、現正大事建築、以俟竣工即實行遷移云、

糧價大落

【洮南】本縣去冬因錢法奇緊、糧價低落、於本年四月初糧價復又暴落、高糧向日每斗賣大洋四毛有奇、今則每斗須大洋三毛三四分、元豆向日每斗賣大洋七毛七八分、今則每斗賣大洋七毛二三分、其餘糧行均可類推矣、

市面蕭條

【洮南】本縣自去冬糧價低廉、各商營業不佳、勉強支持自新正來以、大商歇業數家、以致市面蕭條已達極點、有地方責者、若不設法維持、市面前途難抱樂觀矣、

齊縣長晉省

【洮南】縣長齊鄉氏、因奉省令、於四月初、各縣長齊集開行政會議、齊縣長奉命後、於三月下旬、將署內事宜、交由科長孫鏡如代理、登車晉省列席去矣、

縣署報稻田情形

【西豐】縣境東西中貫大河兩岸、所有窪地、多半種稻、以此稻田爲數不少、縣署現以春日和暖、河冰已解、急備耕耘、早應着手惟稻田數目、及警備若何情狀、照例呈報實業廳、以憑備查云、

二區一校 日漸發展

【西豐】二區一校長許潤倉少年英俊、學識亦優、尤力謀校務之發展、以致校務井然有序、課程教授得方、兒童爭相入校、大有人滿之患、又體恤貧苦兒童不收學費謀教育之普及、若該校長、努力不懈、可謂全縣教育之模範云、

電燈公司 改善燈線

【西安】西安縣電燈公司、係於民國初年、經魏仲芳等創設而成、因資本無多、燈戶過少、虧賠甚鉅、勢難支持、嗣經地方有財力者魏化南姜振亞等、維持辦法、旋又給魏仲芳接辦、魏仲芳知營業不能發展、復行兌出、新接辦者、代理經理爲李忠英、代理副經理爲石川一淸、該二經理、因知各燈戶所有電表燈線、均係前十數年舊物、強半腐朽、若不更換、不惟諸多危險、而且費電、該經理等於本月四日在玉壺春飯店、邀集各大商號人士商會長王廷陞等、由李忠英經理當衆發表、對電表電線逐次改善、並請商民各界燈戶、遇有應行更換電表電線等事、通知公司即時照辦云

淘汰不識字長警 以畢業警員補充

【錦西】警務局、因第三期模範警察教練所、已經畢業、除外署選派入所畢業後、仍撥歸原署服務外、尚有多名留所未能分發、該該局擬將現在長警不識字者、一律淘汰、遺額即以畢業警補充云、模範警察教練所、第四期仍擬繼續辦理凡學警額數爲五十名、年在十八歲以上二十五歲以下、身體強壯、素無嗜好、稍通文理等爲合格、擬定於本月六日報名二十日考試、刻正繕寫報生廣告云、

召署員會議行政

【西安】縣公署奉奉天省公署訓令、對於各縣、聚落調查及工廠調查、應積極辦理等因、此種事項屬於內務範圍、於月四日經內務局長柯筮、召集全縣各警察署內勤署員到局會議、其聚落調查爲每村面積多大、居戶若干、一村之中所有小地名、每處有居民多寡、詳查表報、工廠調查係各種工業、在五人以上均應詳查如燒鍋木匠舖、纏絲場、靴鞋舖等工業、均有詳細指示、以便各署調查時澈底明晰云、

協和分會所覓妥

【西安】本縣協和分會、前者已正式成立、分會長選定敎育局長厲德慧充任、正式會員均爲農商教三界人士、總數已達六七百人之多、惟分會地址前未覓妥、所有應辦事務暫假教育局辦理、厲會長爲鄭重會務起見、近特覓妥西安縣民衆教育館爲協和分會辦公處、不日即行正式遷移云、

實行刑事 視察法

【西安】奉奉天省公署警務廳訓令內開、實行刑事視察辦法、大致凡人民犯有刑事罪者、應確實監視察查辦法由縣公署警務局與監獄取極端聯絡、如監獄釋放犯人後、即通知縣署警務局將已釋之犯人撮影三份、一份呈報警務廳、一份存儲縣警務局、一份存於該管警察署、該管警察署、對於已釋之犯人、每月少須視察三次、有無再犯刑事情形、月終報告警局、由警局據報呈警務廳、其應視察者、一強盜殺人等、二竊盜詐欺等、三認爲有刑事上之視察必要者、縣長奉令後已飭警局遵照辦理云

回收私帖限期 送縣存換

【興京】縣公署昨奉省公署訓令、奉總財發第六一號略開關於奉天省私帖回收整理一案仰即協同政府派遣員、按照民財兩部訓令意旨切實辦理、以收良好結果、縣署奉令後、中尾參事官、孫總務科長、趙財務局長、協議妥協、凡持有前財政局所出之接濟流通各券、及農商貸欵所發行之農商債券者、統限於四月十五日以前送縣存備、依法兌換、業已通令各區村並佈告縣民周知、茲將收回整理要綱摘錄於左、

(一)收回所需資金、由滿洲中央銀行貸與縣署、實際貸與額由財政部派遣員決定之、

(二)收回比率、基於大同三年一月七日之流通價格、考慮情形、由財政部派遣員指定比率、縣當局決定之、但無流通價格者、爲發行價格二十五分之一、對於多額持有者得斟酌減率、

(三)貸與收回資金甲、利率年六厘行息、於每年六月末日後十二月末日支付之乙、歸還期限、至康德三年六月末日以後、五個年內勘查各縣財政情形、適宜歸還之、丙、歸還辦法、每年六月末日、

『四』担保並保証、須以發行責任者所有之動產及不動產抵押担保、不得已則以地方捐欵爲之、且須使農商會長及各商事負連帶保証之責、

(五)貸與金利息、由國庫助之、但不履行分年償還時、停止補助、

(六)收回責任者、縣發行者縣署担當之農商會及商民發行者、更由縣署貸與資金、使其收回、

(七)未收回剩餘額、在縣以外之機關發所行者須將殘餘資金返還縣署、

(八)收回期間、爲十四日內

(九)收回整理費用、由縣署負担、

(十)唐聚伍發行之軍用劵不收回、

露天市場 開通常會

【熊岳城】驛前露天市場組合長高瀨川氏、於日前召開通常會、協議一切、當時蒞場來賓、有警察部長、地方區長、驛長、地方部主任、衆股東等百餘人、當經高組合長報告上年盈餘、討論將來事務進行方針、並設筵招待、賓主聯歡、至午後二時始散會云、

運到農具藥品

【熊岳城】本邑土質肥沃、宜種菓樹、而農民不知改良、以致蟲災屢患、每年損利、不下數萬餘元、驛前瀨源祥經理高瀨川氏、有鑑及此、特由東京運到大宗農具藥品、減價出售、一般農民無不樂用云、

東門外龍首山 建紀念亭

【西安】滿洲國協和會、西安分會前已正式成立、近以西安分會會長厲德慧、將會址覓妥(民衆教育館內)、該會會員已達七八百人之多、會體可謂發達、因成立未久、對於工作上、未能積極進行、似鮮成績、邇來經厲會長與該會常務員張春發、張宗良、評議王廷陞、孫家麟等合議、緣於本年三月一日、爲登極大典、滿洲國帝制實施之期、本分會應有相當紀念、議定在東門外龍首山公園中、建築一亭、爲西安協和會帝政實施之永久紀念云、

催換舊紙幣

【西安】中央銀行駐西安縣支行、於本月四日、有滿洲中央銀行特派員城谷洋海、山口泰治、奉天省公署總務廳財政科特派員永島良一、財政部派遣員熊澤季熊、以上四委員均蒞西安支行、所負任務爲催換奉天省之各種舊紙幣、緣各種舊紙幣、於本年六月三十日即屆失效之期、該委員特行督促駐西安支行經理潘承恩、認眞令商民各戶有舊紙幣者、早日換取滿洲國幣、不但免却人民損失、猶能金融劃一云、

車驚馭者被軋 燈壞柴薪被焚

【松山】於月之四日、城西小壕村、某富農、遣車夫齊玉生、駕大車前往東莊、載運秫稭、於當日滿載而歸、在午後八時四十分、行至縣城門外、十字街地方、車夫偶而不愼、跌仆在地、車由腿部軋過、車夫被軋摸捫腿呼痛、彼時恰遇馬車、人力車於該車前經過、該車之馬忽驚逸、立將人力車撞毀、復將馬車、車燈玻璃碰壞、遂致該車秫稭突然起火、當經多人、將車攔住、報告東門分所、電知消防隊、經消防隊員、架起水車、馳往灌救、幸而撲熄、馬則無恙、僅損失一車秫稭云、

收民團槍械

【双城】本邑自建國伊始、縣署將城中四隅、劃分爲四防所、每隅防所揀選壯丁三四十名、以資自衛、惟自該防所成立以來、毫無成績可言、祇知按月領薪、現奉縣府命令、即將城中民團取銷、所有槍械、呈交縣庫保存、於四月一日各防所皆將槍交縣矣、

水利局實行結束 本月底完全撤廢

【本溪】滿洲國政府當局以現當帝制實施百廢俱興、所有從前舊軍閥時代惡政、力予掃淸、近以全國水田、播種不旺收獲不佳、更徵稅甚重、致各戶均不勇躍播種、稻政前途、不堪設想、上憲有鑑於此、爲減輕稻民負担、發展水田計、特將全國水利稅一槪豁免、水利局即於四月底撤廢、本埠蘇水利局長奉命後、現已交代淸楚、實行結束云、

警察隊 剿匪歸來

【本溪】縣警察大隊、於上月間、出發剿滅匪賊、茲聞匪賊、潛逃、該隊於今六日、上午十時許、回溪云、

特市公署新頒 管理私塾辦法

【哈爾濱】哈爾濱特別市公署、現已本埠失業士人、多有設立私塾、招收生徒藉以爲生者、其間品學優良塾師固不乏人、但魚魯不辨崇信邪說者、亦不在少、此等私塾、誤人子弟、實非淺鮮、茲爲取締起見、乃擬定管理私塾辦法六條、公布施行、凡在本埠設立私塾招生教授者、均須遵照新頒管理辦法辦理、否則即行取締、茲特照誌於下、文云、查自科學昌明改設學校以後、私塾原無存在必要、徒以教育未能普及、故失業之士、輒藉私塾以爲生活工具、流品日漸不齊賢愚難辨、非特魯魚亥豕貽誤兒童、且恐異端之書時有講誦、影響所及、實非淺鮮、茲於文教部私塾規程未頒布前、暫訂管理私塾辦法六條、附列於後合行布告本市塾師一體週知、務仰遵照辦理勿違、附錄暫行管理私塾辦法、第一條凡擬在本市設立私塾者、務將左列各項先行呈報本署查核、許可後方准設塾招生(一)宗旨、(二)名稱、(三)所在地(四)教授課程、(五)教授時數、(六)修金數目、(七)塾師履歷、(另紙詳細造報第二條)經本署許可之私塾、應將所取男女學生數目、於一星期內呈報備查、嗣後每月仍須呈報入學退學人數第三條私塾用書、除經史子集而外、餘均以市立學校所用之課本、爲採用標準、第四條設塾地點如有移動、務須隨時呈報、第五條未經本署許可之私塾、及有違反本辦法之規定者、一經查覺、即行解散、情節較重者、並予以相當之制裁、第六條本辦法自布告日起、實行管理、俟文教部私塾規程頒布、即行除消云云、

縣長返黑

【黑山】縣長李銘三、前應省署會議、晉省多日、茲會議終了、於四日由省返縣、即日到署照常理事、並於五日午前十句鐘、在本署會議室招集各機關、股長以上之職員、報告蒞省會議之一切事宜云、

警察署 維持交通

【復縣】舊城警察署長宮藩周氏、近爲整頓街道維持交通計、於日前張貼佈告、指定三官廟前、爲鮮魚菜蔬販賣地點電話局門前、爲停放馬車地點除指定地點外、不准任意濫行停放販賣云、

植樹節盛況

【錦西】本月五日、爲淸明植樹節、各機關學校、均放假一日、內務局長王豁然、是日早十時、與財務局李心家局長熊總務科長、教育局孫周屛局長、警局潘星橋局長、警察一署、玉雨堂署長、電話張玉如局長、第二范蔭林校長、率學生數百名、均在大北邊門外河套、舉行植樹典禮、各親身植樹、旋有農商會兩會長蒞場參加、至下午、時始散、

齊署長 來縣繳槍

【錦西】縣三區警察署齊輔忱署長、於本月二日來縣、繳民槍十餘支、已於三日交點完畢、五日早即乘原送槍之大車返返署去矣、

警察分署成立 八區共添十處

【蓋平】本縣前奉警務廳令添設警察分署、以擴大警政範圍而便地方治安、縣署奉令後、業已將進行方法辦理就緒、業由四月一日實行、計於縣八區內、共添設警署十處、該項分署長、係經選拔在職分所長成績優良者、加以考試、錄取及格始行委任、此外並委派各分署警長二十人、均皆分別到各該分署任事、

縣署招開 校長會議

【蓋平】縣公署前奉教育廳令、爲帝政實施紀念教育展覽會、徵集各校成績、於三月廿八日召開校長會議、討論徵集學生成績辦法、由教育局通令縣私立各校、均須遵照於四月廿日前、將應徵之學生成績作品、送交教局彙轉云、

施種牛痘

【蓋平】藥房成春堂主人趙栗軒、處世公平、信用昭著、且尤慈善爲懷、今鑒於陽春之候、恐有天花流行、故特施種牛痘、以爲預防、並聘請名醫種痘手術敏捷、無拘男婦老少均一律施種分文不取、且男女別室、到肆求引牛痘者、極感便利、此外又預備餅乾、安慰嬰兒、而免啼哭、每日多至百餘人、該主人關心社會、殊堪稱道云、

縣四校學生猛增

【輯安】本縣外岔溝縣立第四小學校、今春開學大加革新除添聘教師王堃聘數員外於校務建設均有充分計劃是以開學以來、不僅舊生赴日到齊而一般開蒙新生亦接踵紛至、非常踴躍、不出五六日間、便告座滿、後來者、莫不擦背拴肩站立聽講、現聞該校已趕造桌橙以備急、並聞該校學生、將近二百之數云、

高中擧辦 二週紀念

【復縣】縣立高級中學校長汪悉鋮氏、曾充東北大學文法院長、交通大學校長等職、自九一八事變後、目睹本邑青年士子失學居多、氏以桑梓關懷、乃聯同士紳于灌沂君、呈請創設高級中學、當蒙縣長批准、於大同元年四月開學、金曹旅大來深造者一般士子、無不歡躍入學、至今不覺已二週年、該校爲慶祝計、於體育場扮演新劇、自一日晚起連演兩夜、劇目爲巧婚、復活、玫瑰等、演員俱係該校學生、裝飾雜肖、觀者門票一角、秩序井然、頗極一時之盛云、

拒使廣信哈洋 時生爭端

【哈爾濱】滿洲國中央政府爲統一全國幣制、以資便利商民起見、決定將各地流行之雜幣、一律收回使行國幣並示以限制以免進行遲滯、茲定於本年六月底、爲各種雜幣失效時期此後除國幣及中交兩行發行之哈券外、其餘一槪作爲廢紙、業經屢次佈告在案、現在尚未至六月底停止使用限期、但市內一般小商販、對於前廣信公司所發行之哈洋、一律拒絕收用、不准十元五元者、雖以通行、即一元輔幣、亦皆拒絕、因此買賣双方、時發生爭端、但各大商店、現仍照常收取、各小商販此種擧動、不知因何而起云、

要買準確的鐘表
高上的眼鏡
美術的銀盾銀屏
須到奉天城内中街大西門裡
亨得利鐘表眼鏡行

定製銀盾銀屏等交貨特別迅速
青年鐘表眼鏡行
奉天中街

美國 巧拿淋 新到

主治

五淋白濁。便尿不清。尿道潰爛。小便困難尿中混血 尿道閉塞。膀胱發炎。疚濁重症請購試之定能應驗 如神一瓶除根永不再犯

代理店

遼寧五州藥房 遼寧中西藥房 遼寧大德生 遼寧歐美西號 遼寧歐美東號 遼寧大吉祥 遼寧北市場 遼寧恒濟堂 遼寧大西關泰和堂 遼寧德西藥房 遼寧同利亞藥房 遼寧天德堂 四平街慶長 四平街欲順興 四平街增

四平街德慶興 洮南德慶仁 洮南永和堂 洮南和發藥局 遼原人慶 遼原廣生堂 通遼德聚成 通遼和發藥局 八面城德慶同 八面城和發增 范家屯天德新 范家屯天德慶 范家屯端生祥 新民屯新發德 溝幫子廣生堂

錦縣福隆永 義縣福金生 綏中縣大增號 山海關東和堂 開原公和祥 開原德祥厚 開原德泰號 鐵嶺生全堂 鐵嶺福合盛 昌圖全發久 公主嶺德泰玉 千金寨三合公 本溪縣信仁堂 本溪縣春興和 誠慶堂

鷄冠山興德厚 鳳凰城大生恒 鳳凰城大德生 安東福興堂 安東大生東 安東恒興藥行 安東東益增 安東瑞祥泰 遼陽福春堂 遼陽義和堂 遼陽源興仁 遼陽天鈺成 海城天福順 蓋平德增福 大石橋大一堂 營口衛生復 瓦房店保興号 瓦房店康德記 普蘭店志義成 普蘭店康德記 錦州順義成 金州志義成 熊岳新泰成

大連西崗廣興堂 大連西崗天和藥房 大連西崗志義成 大連西崗同德藥房 大連市華泰藥房 大連市華西藥房 大連德記西棧 大連增盛藥房 大連康德記 大連德記全棧 大連劉家屯 大連志義成 三十里堡志義成 旅順仙芝堂 全春大德堂 長春世一堂 長春同德堂 長春天和堂 長春天育堂 長春中西藥房 長春泰和祥

長春義和謙 長春天益慶 張家屯德泰增 雙城堡世昌增 雙城堡德興厚 阿城永德堂 阿城世昌永 阿城世一堂 一面坡永德堂 一面坡王盛隆 一道河德和鈺 橫道河天合堂 梅林站會興福 寧安縣振興堂 寧安慶升堂 安達站人和堂 安達誠泰裕 安達縣與盛隆 呼蘭河延壽堂 呼蘭河錦和彩 呼蘭河天和堂 呼蘭河德興恒 呼蘭河復興堂

呼蘭河永德堂 通河縣同義興 通河縣和發通 甜草崗新來春 昂昂溪育生端 巴彥長發藥店 木蘭縣和發全 同賓縣吉盛宏 方正縣和發長 三姓德慶昌 三姓同益和 三岔河同慶和 三岔河天德堂 扶餘縣同順和 農安縣慶昌福 克山縣德泰增 樺甸縣德興祥 人營衛中西藥房 海拉爾中生藥房 西集廠洪德堂 明水縣同發德 廣增和

烏吉密大德昌 佳木斯德慶宏 寶縣榮隆久 牙泉濟泉藥房 烏球河天義慶 十二井子同盛泰 林甸成盛永 二克山順盛茂 富錦縣泰華西藥行 吉林泰華西藥 黑龍江泰華西藥房 行泰華西藥房

設無處購買請將欵寄至總發行所哈爾濱立即奉上不悞價目每打大洋二元九角每打廿五元

這是空前未有之發明淋濁除根聖藥巧拿淋丸(Gonorrhoea Tablets)專治疚濁淋症醫藥無效或時愈時犯試服此丸定可斷根因該丸內含三大要素即一純檀香(Sandal)二沙裴爾(Seeil)三梅天靈藍(Methylen Blue)此三種藥品均係殺菌滅淋清掃尿毒之貴重藥料凡各國醫學博士無大稱贊為决妙品

遼寧代理店鐘樓南總發行所 大成大藥房

如何保障小孩免受傷風

衣服多令出外而新式父母則主張少衣服少令出外究竟何者為宜日苟處理得當兩者均佳苟操之太過兩者均有危險最安全最可靠之保障還是不時給服嬰孩自己藥片使其內臟潔淨康強因為內臟壯強病菌不易立足若小孩已患傷風投以此片亦可使風邪速散免嚴重結果之發生

河北天津大福公司劉君金波來書云『小女榮姊因感風寒咳嗽痰喘腹瀉喉間作響有似痰厥鄙人立投以嬰孩自己藥片諸症旋既盡退爰謹書此以伸謝悃焉』嬰孩自己藥片味美性和效大為治療小兒腸胃出牙各症之專品各藥房皆有出售或向上海江西路四五一號韋廉士醫生藥局購備每瓶七角六瓶三元五角郵費不取 一切信件可由奉天和記洋行轉上海韋廉士醫生藥局

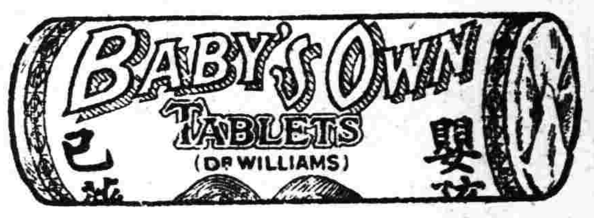

專門一種咳嗽藥只此一家

經官廳化驗特效案立

劉氏金丹咳嗽聖藥

我等年邁體壯猶前同行街市不後不先舉手指點妙藥如仙我等強健賴此金丹劉氏作此依秘方單心在救世治愈萬千若患嗽症速買二丸白水服下立時即痊請予信試服一番愈病之後知無謬言

定價每丸一角每盒國幣一元 總發行哈爾濱道外正陽十四道街

老福春堂

嗚謝良醫肖像

感謝老福春堂老劉氏樂仙膏良藥

舊歷初一收半價 十五 元二元加料十二元 定價每貼國幣大貼六元中貼四元小貼二元

本堂所造 原名老人人樂仙膏 改為老劉氏樂仙膏 諸君注意劉氏為記

敬啓者鄙內人自出閣後由昌來往已數年矣因經血不調常作腹痛雖服中西藥無數終未除病根頗稱一生恨事即認為無治之症每逢犯非數日不止實令人可畏不意去歲有友人說知哈爾濱道外老福春堂出售劉氏樂仙膏並帶藥女金丹內服養血保坤丸三種藥治婦女百病彼時鄙人半信半疑莫衷一是友人催之甚該堂買樂仙膏一貼帶藥女金丹一付保坤丸半料照方單服用不但腹痛全愈血經血且按日期一月後懷孕後舉嬰兒現母子健壯時出保證聲明感謝介紹婦女凡患斯症者請購該堂仙膏即知效驗作木斯東門外長盛號吳炳成啓

外埠代理

定價每大盒國幣一元貳角四角 每小盒國幣一元兩角半 打六元十二元

奉天鐘樓南大成藥房 全天鼓樓南五州藥房 奉天軍署街口大吉祥 大連華西康德記源棧 大連西崗中西藥房 吉林東大生藥房 安口永世豐利藥房 營口延耀藥房 新京長生藥房 新京

吉林敦化五洲藥房 奉天大南門中西藥房 四平街和發瑞 黑龍江中西藥房 黑龍江五洲藥房 海倫久遠長餘記 海倫久逢東 奉天中街裕泰藥房 大連華泰藥房 新京

洮南公主嶺同春堂 大連淡路町大益堂 佳木斯萬興和元 同盛發和 依蘭盛發頼 大連淡路町德記全棧 富錦德盛興 海龍復興久 新京足良方 公主嶺三合德

外埠各鎮無處購買將欵匯本堂郵票作價原班寄營口中西藥房

哈爾濱道外正陽十四道街

老福春堂總售處

功效善能滋陰補腎強精益髓強壯筋骨扶陽固本

從前未有的良機幸勿錯過了

本堂擴充銷路名譽 金剛藥片 大贈品？ 買一盒送一盒 十天

主治先天不足神經虧損房勞過度手淫過度遺精滑精精液缺乏精冷精薄子嗣艱難陰莖短小陽萎不舉舉而不堅堅而不久房事早洩老年精衰夜多小便精神困倦頭暈眼花耳作蟬鳴行動心跳動作氣喘四肢無力腰痛腿軟形容枯瘦不夜安寐等症凡因腎虧所發各症無論新久按法服用均有特效此藥純粹補劑非市上所售之興奮品可比如無病常服永保無腎虧陽萎之虞且體之質強壯精神充足而房事之快美必得十分滿意故東西洋各大醫生每治腎虧陽萎病時得囑其服金剛片聖藥查其藥性質和平效力宏富不寒不燥四時皆宜老幼可服無恙流弊眞正其服後百發百中全球無二第一良藥也服法每日早晚飯前服二片白水送下要有房事前一點鐘服用四片淡鹽水送下奏效如神

味の素

（味之素）

鮮中求鮮

海蟹春天食物內中的至鮮若做調羹附加菠菜香色俱佳倘如使用味の素數匙味道好數倍了則又鮮中得鮮司厨的人不可少見此法

(C—373)

西藏婦女談（君菊）

西藏女性。完全和東方女性不同。她們勇敢活潑。在社會上的地位。絕不像以畏服爲天職的日本女子 及中國舊式女子但是藏文中『女子』這個字的意義。是『劣生者』西藏女子也承認人生不幸而爲女子。必定是前世不修。祇要今生積福。來世可以轉爲男胎這知中國的心理一樣。她們無論何時。不敢跨在男子頭上。對於男孩子 也是一樣。她們有一種信念。跨在男子頭上。來世仍舊罰作女身。可她們和男子吵起嘴來。絲毫不肯放鬆。西藏男子沒有歐西尊重女子的習慣。常常虐待女子。女子不甘屈服。大吵大鬧。扭做一團。女子有時獲勝。這因爲女子體格强健。精神上 雖覺得重男輕女。實際上並無軒輊。

藏俗。男女工作均等。國家徭役。女子同樣的被徵。以最奇怪的抽籤方法。分配工作。不論男女。走向頭腦的面前。解下鞋帶。拋在地下。（藏人均着氈靴）大家拋完了以後。頭腦信手拈上一根鞋帶。擱在擔子上。布置好了。就命各人找尋自己的鞋帶。找着那條擔子 就是他或她的責任。擔子輕重不一。假 使女子找着了重擔子。決不皺一皺肩毛。請求減輕。

有些人聽了西藏 一妻多夫制。認爲是淫亂民族。其實大大的不然。西藏兩性間關係。好像是商業上契約行爲。一切講代價。因奸情殺死妻室或 謀斃丈夫的事情。絕少絕少。比方男方或女方有了不端行爲。發覺以後須向對方賠償損失。相奸的情夫情婦以 及他們的撮合山。都要向被害人賠償損失。大槪請出 鄉老來做和事老。假使鄉長是局中人。就須另找地位更高的仲裁人。被害人方面。提出要求。由仲裁人極力勸解。把數目減低下去解決了以後。還有一臺遮羞酒。理屈者擔任東道。仲裁人。被害人以及鄰里鄉黨。大家同吃。吃完了以後。雙方言歸於好。不許再把這件事放在心上。

西藏法律上許可的婚姻。有三個不 同的方式。(一)一夫一妻制。(二)一夫多妻。(三)一妻多夫。在西藏的東部大約是一夫一妻制。不過妻不生育。丈夫得再娶一房同樣地結婚。取得法律上根據。或者不舉行結婚儀式。自由結合。中部盛行一妻多夫制。結婚時。新郎的弟弟可以作爲次夫。如得新娘同意。次 夫可以和正夫同享夫權不過弟弟結婚。哥哥雖同樣的可作次夫。却不能同享夫權。此外還有一個特例。一家人有甲乙兩個兒子。乙出門在外。父母替甲娶婦。同時把乙 名寫在書上。乙回家以後。得了現成的老婆。絲毫不容反 對。事前也不必徵求乙的同意假使乙是次子。又不滿意這頭婚姻。可以多娶一房。歸他自己養活。不過第一妻（即即兄弟共有之妻）很不高興。常常發生口角。法律規定。在一妻多夫制之下。祇有親兄弟可以同享夫權。從兄弟就不行了。祇能做偶然同寢的情侶。（既然做了次夫。當然有繼承的資格。不過夫權是另一問題）。

中表能通婚。是藏人的鐵律。他們最恨同一血統的交合行爲。不管正式結婚也好。自由結合也好。社會上也有隔了好幾代的中表通婚的事實。一般 人精神上仍舊是不以爲然。但又有幾種怪習慣。(一)兒子死了。父親可以娶媳婦爲妻(二)一個人可以同娶兩 母女爲妻。但須非親生女。(三)女子可以把妹夫或姊夫當做自己的丈夫。這種事情。不是和姊妹爭風。反而是愛護手足。因爲自己嫁了過去。免得姊夫或妹夫另娶妻房。而把她的姊妹打入冷宮。

夜行（光也）

我呵。爲甚麼變得這 般孤僻。冷心的一個人呢？一個人總是孑獨步沉思在廣草原上。徘徊在靜僻無人的長路上。抱着肩。深瑣着雙眉。無聲響地一個人慢踱。如今又獨步在夜裡。漆黑恬靜的夜色。使淸冷的心裡。生出漠大寥闊之感的心呵！還是像以往的孤僻麼？這樣的冷心依然持續下去麼？我不知道爲甚麼。也許是因了睡中的惡夢。或者是白天諸般的願望的壓迫。以致使我從夢裡醒來。無語地一個人走出了宅舍。慢慢地走向去荒野的窄路。

夜的氣氛是那樣的優美。安恬。靜寥。冷的月高佇在漆黑的天空上。放着微光的 衆星宿。好像守在職責似的搖搖閃閃。射出照野的淸光。荒野裡短樹叢間。瀰流着夜的靜穆之溫柔。

我想。像這樣的獨行沉思。到底能使我變成一個熱情的人麼？我想了許久。我驚異到了極點。分明我內心裡的回答是『這樣行。使你 更變成一個鐵石心腸者』。我恐懼地壓下了這個想念。

微微地起了夜風。撫媚地掠着髮。摸擦着臉。在耳邊送過去有如薄荷香似的愉快。我仰着頭向天。深深地吸了一口涼氣。愉快的低語着。『優美的春夜！』

靜的四野。短樹夾着小路。細長的路。灣曲的伸到不可想到的 遙遠。……這 些在月光下。更益出使人入睡的優美。夜行是一件有味的事！我入神看四圍的一切毫沒有聲息的大地。恬靜壓下我。使我傾倒在冰冷無際的深坑內。從心裡沁透出一股冰人的冷氣。使我然可分訴地迷醉 下去。好久。夜的冷。刺痛了我。我仍是慢走在灣曲的路。月光灑在 我的頭上。

大的靜恬。屢屢使我想到神上去。我知道我的身旁也有神在。因爲那樣安恬。優美的夜神也是心愛的。我慢踱着。也低誦着巴 勒士登詩人 的詩句子。

『我們度盡的年月。好像一聲嘆息！

我們的年日——其中所矜誇的不過是勞苦愁煩。

轉眼成空。我們便如飛而去

求你指教我們怎樣數算自已的日子——』

我反履地背誦。我的心雖然在冷的夜裏。但是却生發了絲絲熱意。

月光下的窄路上。我往來的走盡了三次多。想來也像我擬了般的拖着細長的影子。來回慢踱。我一面裝作極莊嚴地沉想。一面也覺得這確實有點可笑。

別錄

女人。戀愛。美（續）（月華生譯）

世無醜婦。只有不知如何粧飾美觀的女人。——英諺

○

戀愛對女人有什麼影響呢？沒有宅。她只是睡着。有了宅。她才算活着。——歐威達Orida

○

一個女人沒有好友乃是自然界底大不幸事。——伐克阿 Earquhar

○

讀過叫做『女人』的書底人。比在圖書館裡變蒼白的人更有智識。——胡沙亦Hobssaye

○

女人愛人時比被愛時快樂。男子則反是。——英諺

○

女人常對她所愛的男子裝冷淡。男子常對他所愛的女人裝有情。——保爾布魯特

○

給畫。音樂。和女人常被大胆的人所讚美和批評。那些人是不怕顯露他們底無知底。——無名氏

○

戀愛比義務更偉大。那些能順從這兩者的男女該多麼快活！——無名氏

○

愛是人的法律。義務則是社會底。——英諺

失望（寶大澤）

▲世路三部曲之一

南風給我一個消息。這消息。含着幾許悽迷。我跑到了河畔徬徨。春水告訴我這是失望！

心頭頓生了沒名苦酸。愁悶顯露了在眉間。淚水變成了好些個明珠。

○

怎麼明珠不能一刻停留！

眞的。眞是實在慚愧。然我不存什麼後悔。假設人人都有個希冀。老天可應當把希冀給誰？

○

恨極了把那消息拿起。撕破它。燒成了灰。如今重復踱到河畔。春水依然映着苦臉！

四月四日

閒談

書是讀不盡的（景芳）

書是讀不盡的。也彷彿我的讀書底興趣是不會盡的一樣。

機械式的學校教育是不能把讀書的 趣味加濃的。有時能因之感到無味。感到興致毫無。不喜歡讀 哲學的時候這一堂恰巧是人生哲學。想念國文的 時候。這一堂却是體育。這不特使人氣悶。而且還能引起厭倦。

會讀書的決不要在幾個鐘點的教室 生活裡找得。杜威說『讀書是一種的探險。』佛爾西說。『讀書是靈魂的壯遊。』在僅求倖免扣分數留班級的情形下。如果有人能由勉强應付考試的讀書中得到探險 般的趣味。那是怪事。做夢也不會夢見的！

不了解讀書之樂的不配讀書。然而這 讀書之樂需要自己的領會。眞能得着了讀書之樂的人一定覺得 比在市場兜圈子跑馬場賭馬票來得開心。林語堂 先生所說興味到時拿起書本來就讀。這是一句得 着讀書秘訣的學者的名言。這樣子所収得的讀書的成效比 什麼注入式灌輪式的教育要好得多。要大得多。

讀書是件難事。須要量自己 能力。顧自己興趣。來選擇所讀的書籍。去平心靜氣 的讀去。在開暇時可以寄託心神。在讀書裡可以得到快慰。最低 限度。也決不致使你氣悶。引你厭倦。

不要多讀一本沒價 値的書。喪失了你可讀一本有價値書底時間和精神。在買賣的時候。千萬 不要因爲廣告上的稱讚就目之爲好書。損失了 你若干有用的金錢。若干寶貴的時間。若干有用的精神。書賈常 是把一本書利用廣告的力量來欺 騙人的。一本沒價値的書在廣告上會成爲一本世界的名著的。注意。謹愼選擇書籍再去讀書！

書是讀不盡的。有些個是你必讀的。有些個是 你選讀的至於讀什麼。我不能告訴你。只有尋自己 需要的讀。喜愛的讀！有用的讀！

北京夢華錄（十六）（儒丐）

北京之飲食店

現在的飯莊。以西單牌樓的聚賢堂最爲發達。他的佳運。多半由於天時地利。至於看核的烹調。也不見怎樣高明。

一個地方。不能說沒有盛衰的機運。從前的西牌樓。也是北京一個繁盛之區。辛亥以後。就漸漸衰落了。自從新華門開通之後。宣武門大街。便受了一大威脅。出城進城的人。多取道於新華門。宣武門反倒至極冷落。因而西單一帶的商號。也就大受影響。後來因爲電車通過西長安街。由單南北行。所以西四西單。漸有起色。西單商場也成功了。遂與東安市場取對立之形勝。以故西單商業。逐日發達。加以官私學校。多在西城。尤使西單轉了佳運。這聚賢堂是密邇西單的。所以受惠不少。他的營業。差不多是專門承辦喜壽等事。每月裡總有幾個好日子。每遇好日。必有嫁娶。所以聚賢堂的門前。常是彩旗飛舞。車馬雲屯。亂年嫁娶多。於聚賢堂可以見之。

早年的北京。如家宅寬綽。或薄有資產者。每有慶弔。多在自宅搭棚舉辦。非家宅狹窄萬不得已者。不到飯莊去。現在風氣已變。禮俗趨簡。雖富室大族。亦多在飯莊辦事第一免去搭棚裝設等費。第二主人不必操心。自要有提調一人。指揮飯莊僕役。一切無不應手。如禮壽堂之陳設。戲台之鋪排。皆有定格。無不莊嚴燦爛。事完之後。算賬回家。簡便異常。以此之故。飯莊營業。尚稱景氣。

飯館之局面。自不如飯莊局面之宏大。然亦有應酬紅事者。但不能唱戲。所以終遜飯莊一籌。惟飯館營業。注重烹調。應時小賣。有極佳者。如西四之同和居。觀音寺之福興居。煤市橋之泰豐樓。煤街之致美齋。致美樓。東華門外之東昇樓。隆福寺之福全館再出城如肉市之全聚德。正陽樓等。各有專長。乃北京老饕所熟知者。豫菜則有厚德福蜀菜則有瑞記。閩菜則有忠信堂。粵菜則有東亞春。他如新豐樓。豐澤園。玉華台等新興之飯館。莫不爭妍鬥勝。講究烹調。回教館如王廣福斜街之元興堂。李鐵拐斜街之兩益同和二軒。東安市場之東來順。西長安街之西來順。以及餡餅周等。皆婦孺所知。殊爲興旺。（未完）

迎春花（方明）

春節前。自己因了一時的興會去趕白 塔寺廟會。曾買回來了一盆迎春花。

一個土盆裡長着怪可憐的幾 根綫條兒。在綫條上細細的檢點一下。可以找到稀疏的幾個同黃米 粒大小的所謂花苞。那賣花人當時對我很誠懇 的再三表白。那花苞在春節前後一定能開。他是怕我 嫌宅太不成樣子。怕我懷疑他的花是不能『迎春』的。我當 時笑了笑。把宅買回家來。

我把宅放在我的書桌旁邊的茶儿上。因爲 我屋裡沒有火。總担心宅不能迎春。怕宅會被 凍死。因之。我總是很殷勤的照顧宅。在晌午裡。太陽是 那麼好。照滿了我的窗台的時候。我是謹愼的把宅搬到向陽 的地方。澆上點水。當發見宅有了變成黃色的支條兒 的時候。我就赶快找剪子去把宅剪掉。或當發見 宅綠綠的條兒上落了層浮塵。我就赶快去找水沖掉宅。因之 這棵生在土瓦盆裡的迎春花。雖然不得如暖室裡 那麼溫煦的嬌養。但是日子多了。人又那麼勤。於是也頗有『欣欣向榮』的意思了。望去竟是那麼靑葱葱的一叢了。（未完）

觀雪

零珠碎玉漫天涯。萬點風飄日已斜。不是小窗圍爐暖。且看月夜落飛花。

笛聲（毅貞）

終于。我辭退了一切的雜想。又倒傾在無邊際的冰坑裏。

我是極喜歡聽笛的歌聲的。每這差不多足有十多天了。每天一到了夜晚。我便恍惚覺得有一種異樣的笛的歌聲。從我住的房屋的西面附近。一直透過玻璃窗子。而傳到我的耳朵裡。然後輕又輕地推開我的心扉。悄悄地走進來。髣髴還這樣說着。

『啊！你竟然漂泊到這裡來了！別來無恙麼？你的哥哥現在那裡呢？』

我無所回答。便抬起頭來。把我的目光從書本移向在窗外的枝枒的枯樹枝子上。於是。一團陰影。便罩上我的心頭。這陰影慢慢地擴大開來。我就髣髴 覺得在一間陰暗的小屋裡。我依靠在哥哥的懷中。那豆粒般大的燈光。搖搖欲滅的在黑壓壓的人羣中間的一張油膩的破桌子燃着一聲聲令人低徊欲絕的歌聲。伴着那如泣如訴的笛音。淸晰的傳到我的耳朵裏。心裏。而後消失在熙攘的人羣之隙縫中間。

這次笛者。是一個白髮蒼蒼的老者。這唱歌者。就是這個老人的女兒——一個十七八歲的美麗的女子。

這一間陰暗的小屋。就是我的家鄉裡的座落在大街上的一個小茶館。我記得。

這是在十多年前了。當我還不曾入學讀書的時候。我終日野馬似的各處跑着玩耍。那時候。哥哥已有十六七歲了。五經四書。我聽伯父說他在十三歲時。就已經念得爛熟。因此父親除了白天命他讀書之外。夜晚 是不催他再伏在燈 下攻讀的。有一天。街市上忽然傳說某店內住宿下一位老頭兒和一個女戲子。我聽了。驚奇了不得似的。立刻便喘着氣連忙跑到哥哥的面前。要求他說。

『哥哥。晚上你帶 着我看女戲子去好麼？』

哥哥拿手撫摸着我的頭髮。遲疑了許久。方才答應我了。胡亂的吃過晚飯之後。夜之幕已經從屋壁的四角拉了起來。我同着哥哥便從我家的傍門悄悄地走出來。一直走到那戲子住的客店旁邊 的一個小 茶館裡。在那裡已經黑壓壓的擠滿了人。我們去了。他們都很驚訝地望着哥哥說。

『啊！你也來了麼？』

我們都沒有說話。便默默地坐在橙子上。

不一會。那老頭兒便吹起笛來。隨後那動人心肺的歌聲。也從那女兒的口吐出來了。我淸淸楚楚的記得在她唱着頭一齣戲的時候。我被感動得竟然眼含着淚哈的一聲笑了。哥哥赶緊搖搖我的肩膀。又拿手來掩住我的嘴。

第二齣我聽人說唱的是紅樓夢上黛玉葬花的詞。在她唱到『儂今葬花人笑癡。他年葬儂知是誰』一句的時候。她的那一對黑而大的眸子。忽然轉下來。對着哥哥溜望了一望。而又向下看了看氷濕的地。然後乃重復去望着那貼在壁角上的灰色蜘蛛的網子。

唱完之後。有的人扔給她一大枚。有的兩大枚總共的數目我看見還不及哥哥一人給的多呢！

歸來後我便在哥哥的身傍睡下了。那一夜我覺得哥哥就不曾入睡。自此。我覺得哥哥漸漸地有些變了。在白天。哥哥雖然仍坐在他的屋裏。可是不常聽到他誦讀的聲音。夜晚呢從他的屋子裏。也不常看見有燈光散射出來。我看見他手中常常拿着一隻小笛。低着頭在院中踱來踱去。望望蒼蒼的天又看看凹凸不平的地。

有一天。我騎着馬自野外歸來。剛進去大門。便聽見父親在院中罵着。

『多麼作孽的 東西不念書竟敢胡鬧起來了！』

於是一陣拍拍的鞭子的聲音伴着嗚嗚的哭聲。箭般地傳進我的耳朵裏來。

我提心吊膽地走進二門去。看見父親拿着一條皮鞭子。臉也黃黃的。站在院子裡不作一聲。哥哥伏跪在地上嗚嗚地哭父親看見我來了。便又奮力地揚起皮鞭。用力地拿下去。哥哥隨着銳利地叫了一聲。於是我哭了。忙上前抓住父親手中的皮鞭跪下了。

這時伯父慌忙忙地跑過來。眼中淚汪汪的對父親說。

『幸虧還是自己 的孩子。打死他你能怎麼樣呢？還不走開！』

父親走了。我怯懦地望了望父親的背影。又看看哥哥。只看見他的褲子上。隱隱的有些血跡。伯父禁不住失聲地哭了。於是我們偷偷的離家而去了。從此我們再也不曾得到他的信息。一直到現在。

十餘日前。我接到伯父一封信 在信中伯父曾說。『近來不知怎的我常常想起你大哥。他是那麼一個可愛的孩子啊！然而現在他已是杳如黃鶴了！每次當我走到他以前住的那間屋子的門口的時候。在那厚厚地黏着一層醬色鐵銹的屋門上。我便髣髴望見他的影子。那麼一個誠懇而高大的影子。』

在我看過這封短信之後。十餘日來。每日一到了夜晚。我便恍惚聽見有一種異樣的笛音婉轉而淒絕地從窗外傳過來。待我動心地喊着。同學來聽的時候。同學們總是這樣說。

『那裏有笛聲呢？外面是胡琴的聲音！』（完）

◈投稿須知◈

(一) 凡來函稿須加句點

(二) 稿紙須在一面書寫

(三) 取錄與否概不寄還

(四) 不予酬資亦不贈報

太田胃散

奏效如神

四時常備之胃病靈藥

大日本東京 太田信義藥房

各藥房均有出售

D.H. K.H.

四月八日（星期日）（午後三時至六時）（全班舞星出演）

又循到了

五分錢跳舞

望愛舞諸君亦貢臨共樂是禱

跳舞場址奉天商埠地五緯路

奉天會館

茶舞例會

八日（禮拜日）午後三時許至六時

合雀座曲舞星全班出場與客狂舞

會費一元

跳舞之殿堂 明星

英國杜美倫影片公司轟動全歐擴世之巨片

快活家

（哈名風流歌王）

充滿了滑稽醒脾的劇情

充滿了浪漫醉人的熱情

充滿了妙曼撩人的情歌

充滿了香艷動人的美感

無一幕不令你捧腹大笑

無一幕不令你蕩魄銷魂

無一幕不令你心神舒暢

無一幕不令你目迷神馳

本片在哈爾濱連演一個月共售國幣兩萬五千餘元其叫座之能力蓋過一切滑稽歌舞片誠開電影界之新紀錄

茲有下列地點有房子兩處廉價出賣有意者請至本院事務所王君接洽

一、商埠地一經路樓房

一、小南關板井胡同

瀋陽有聲電影院 四月八日至十一日

巨片之源源在瀋院佳片之多多在瀋院

天一影片公司全部對話中國有聲片

一夜豪華

陳玉梅 胡珊 孫敏 蕭正中 四大名星合演

一夜豪華、贏得五年辛苦、秋月春花、都在愁中虛度、夢醒也、把往事從頭細數、悲哀、凄楚、而今歷盡崎嶇路、爲虛榮、却被虛榮－ 這是一部偉大警世片

不日在 瀋陽電影院 開演

治淋藥界之明星

東亞第一世界首屈一指

最完備的大化學製藥工廠所創製出的聖品

腦保諸爾膠球藥。乃係多數醫藥專門大家。絞盡無數之腦汁心血。消耗巨萬之研究費用。歷經十數年苦心之研究。使用現代高深奧妙之化學方法。獨特專用之技術。發明創製而成此巧奪天功的根治淋濁之特効品。救濟淋病者的絕妙藥。實爲破天荒的大發明。誠亦淋病者之大救星也。

治淋內服新藥

腦保諸爾膠球

腦保諸爾膠球藥。在現代之治淋藥劑中。乃是唯一無二特効之名品。不單在我全國。即在海外諸國之刀圭界。亦莫不博有絕大之信用。故其出世未久天下聞。已成中外注視之焦的。風行宇內爭購用。在治療界如旋風般的流行。故染患淋病服用本品。則在尿道粘膜中所繁殖之淋病菌。恪如氷之遇日光。完全化水順流尿道而排出。且絕無如檀香油、白濁丸等之傷害胃腸、刺戟腎臟。妨礙生育等副作用。不拘其是急性或慢性淋。以及因淋引起之炎症等。莫不藥到菌肅清。疾病全去身。他如向來視爲極難治療之慢性淋。亦只七日準根療。服後翌日尿變青。三日即可鎮痛疼。五日定能止化膿。七日則就尿淸病去身。宿疾立能根治好。眞乃萬試而萬靈。無不百發而百中。此乃病者服此瘉病後之報告。醫家臨床實驗後所推奬確證之處也。無怪全球醫藥界之一致推崇。認爲現代最新進步之科學結晶品。治療淋濁唯一絕妙的特効藥也。

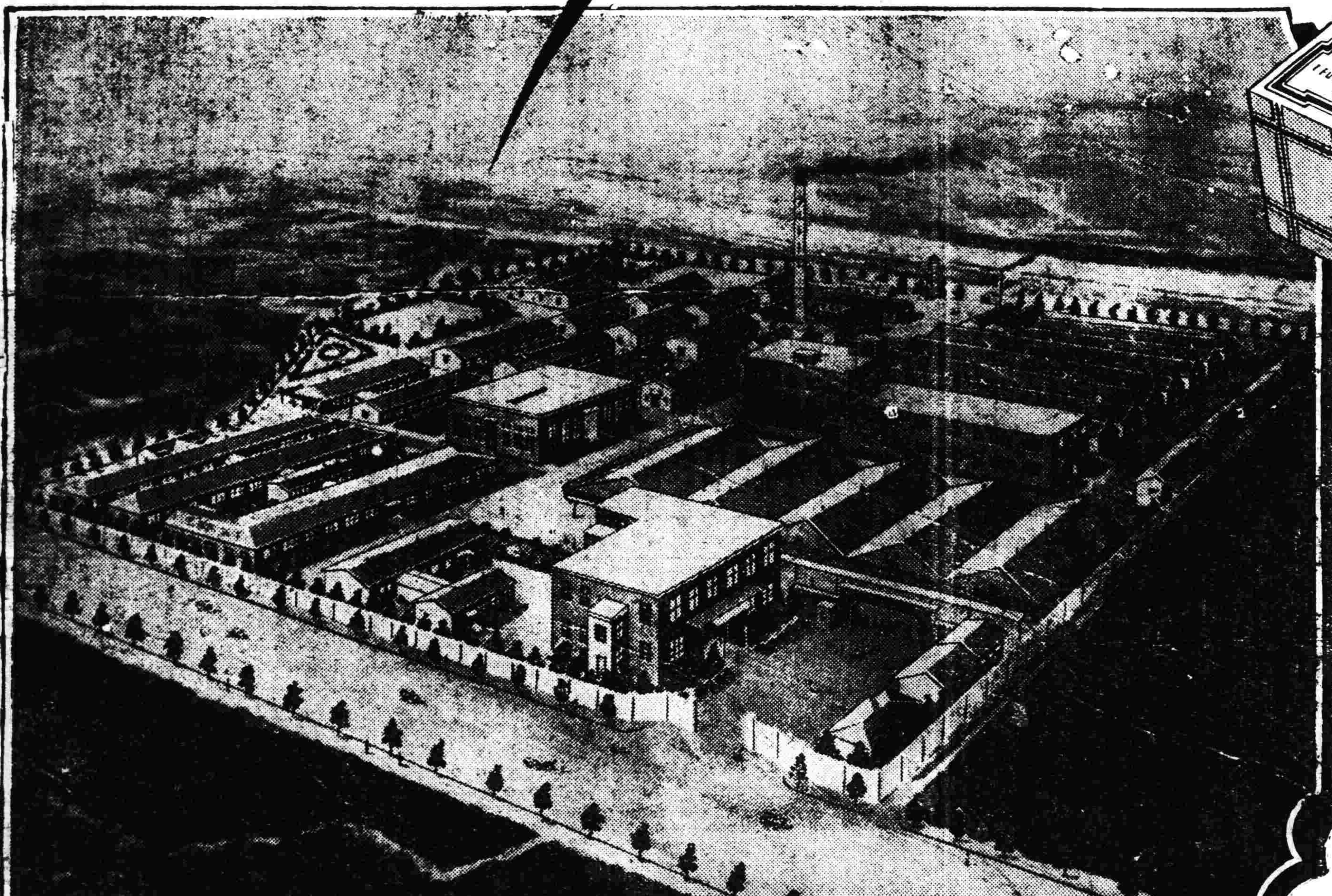

株式會社 藤澤友吉商店化學製藥第一工廠全景

特長

絕無傷害胃腸、刺戟腎臟、及其他泌尿器系等之虞。而服用容易。又無任何可厭之副作用。

定價

三〇顆	壹圓
五〇顆	一圓五角
一〇〇顆	二圓七角
二〇〇顆	五圓

全國各地大藥房均代售

總發行所 株式會社 藤澤友吉商店製藥廠

總店＝大阪　支店＝東京・京城・大連・上海

大連支店・大連市山縣通七番地

經理處 大連 日本賣藥會社支店